庸報
YUNG PAO
Affiliated with The Shun Pao of Shanghai
27 Rue du Marechal Foch Tientsin
第壹千八百七十二號
今日本報三大張售洋四分

銀店（路） 貨眞價廉 洋錢工 實價精細 貨價不合 退換隨意（電話）
津 李惠堂著

漢口全市幾沒水中
黃鶴樓江岸冲破丈餘
廿萬災民飄流無歸宿

【漢口十二日專電】十二日水稍退二寸、北風吹倒浸水民屋多幢、各堤被風浪冲洗、多呈險象、黃鶴樓江岸裂丈餘、正在搶險中、漢新堤亦毁一部、抽水延期、

【漢口十二日專電】十日終夜大風、繼降大雨、今晨七時始止、江水又漲、橋口鐵道旁各排水堤、被大風衝破、現各慈善機關召開緊急會議、擬將難民分送各埠、商會賀衡夫黃文植等、恐秋水再漲、特乘船赴丹水池視察、漢協盛木廠魯方才、承包排水工程、因江岸各地小壩一時難完成、排水計畫、祇得展緩、

【漢口十二日專電】今晨雨止、界內水勢又漲三四寸、積水最淺處亦達三四尺、小舟四處通行、全市陷於水中、今日爲第十一日、慘狀目不忍睹、各界正在檢護堤防、徐源泉夏斗寅劉文島等、連日在武漢督率搶險工程、現赶築諶家磯江岸缺口隄塹、查漢災民已增至二十餘萬、急待救濟者約十五萬、收容所祇能收留三分之一、暫由武漢各公私團體每日發給饅頭兩次、

【漢口十二日專電】武漢一帶遭受水災、近復有暴風雨、慘狀令人不忍卒睹、幸至本早七時、暴風漸停、日租界脫離危境、惟各華街則仍侵入、水量增高、致避難者及被害者均大感痛苦、又長江水標、昨已減低英一寸、又烈風暴雨猶未大停、在官民總動員之下、與洪水奮鬥中之日租界保境防水工程、雖已於下午六時勉告成功、但仍未脫險、防波堤附近之日總領署、則已成爲難民救護所、

漢組勸導隊
促難民離危巢

【漢口十日專電】漢口所有的華文報紙、現在都已停刊、因爲他們的房屋、已經爲水所淹、英文的「漢口報知新聞」的辦公室裏也已經滿了水、如果水勢再漲、將不能排字、外國醫生勸告居民注射虎列拉防禦針、以免傳染疾病、（合衆社）

【漢口八日通信】防險處於六日開始抽水工作、原冀排除市區內之積水、乃六日天容冥晦、氣候悶熱、市民皆搔首向天、以爲全市已成澤國、如繼續降雨、徒成魚鱉廣拓殖民地、人類將無棲息之所、其尤令人注意者、則爲平漢路委員長黃振興之報告、謂江水已漲至五十尺一寸、（去年夏季三十尺）川河及襄水仍在增漲、此間在最近期內、决無退落之可能、如漲至五十二尺、平漢路基全部將均

沒於水

漢上形勢之嚴重、令人不忍想像云云、防險處根據此項報告、召集建設廳水利局市政府鐵路局及各機關代表、於七日開會討論救濟辦法、聞該處對於災民之處置、已函行營省府黨部、建議兩項、第一、水區房屋倒塌、淹斃民命之事、日有所聞、居民戀守財物、而以身命孤注之擲、大

不合算

請於救護隊之外、分別組織勸導隊、使之離棄危巢、亦應曉以利害、俾受收容、第二、各縣洪水泛濫、人民遠道不明眞象、有以武漢爲樂土、扶老携幼而來者、實則此間水患浮於一切、人口驟增、糧食愈感竭蹶、魚龍雜處、治安更難照顧、惟有嚴令各縣縣長、禁阻難民來漢、各機關對此、均已如議辦理、乃正在積極籌劃之際、不助妄之天公、似憫災民失所、痛灑無情之淚、七日上午三時、暴雷疾雨、勢若奔馬、一震之威、屋宇撼動、市民於睡夢中驚醒、風雨聲中、夾有

萬人哭

號蓋露宿高地之災民、自張公堤姑嫂樹起至鐵路高地華景街各菜市場一帶、人山人海、墳巷塞途、僅恃帳棚遮蔽陽光、雨勢如繩、焉能擋拒、於是數萬災民、又失容身之地、奪路而逃、哭聲遂縱、實則焉有尺土寸椽、爲窮途之覆育、或寄人檐下、或仍佇立雨中、頂踵沾濡、誠空前浩刧也、七日上午十一時許、大雨排空而下、似聚五洲之水、傾洩於斯、幸爲時尙暫、即行收斂、然雲翳未消、白日匿跡、似尙有再接再厲之勇氣也、記者在鐵路旁巡視一周、見各難民衣履浸漬、帳篷濕透、其不死於水而死於疾病者、更不知

有幾何

惟經此變難、或便於官方之收容工作矣、近來漢口市民避水遷居武昌者、各僱民筏運送什物、爲數甚夥、武漢雖一水之隔、其地生活程度之廉、大非繁囂之漢上可比、且房租尤爲一與一之比較、自漢口被水後、武昌水勢尚未入城、當然彼優於此、即漢口市場之蔬菜、多由武昌近郊菜園中運來接濟、所謂需要與供給、兩者有聯鎖之關係也、惟武昌無廣厦千萬、已有人滿之患、因之近來房租奇漲、而賃屋之難逾于謀事、向所謂二與一之比較者、又將

失根據

矣、至食的問題、此間米價每石增漲三四元之多、警備司令部已准人民控告、如有囤集居奇之奸商、一經查實、准殺一二人示儆、惟至今未見奸商之頭竿之懸街也、

蔣光鼐未痊
下月可出院

【南京十二日專電】蔣光鼐病未復原、約下月初出院返防、〇〇〇

石友三已出國
傳先赴大連再往日本
石部歸程希賢統率

【濟南十二日專電】關於石友三個人之行踪、各方傳說頗不一致、茲據可靠消息、石已確於十日夜離魯東渡、其所取之途徑、或由青島搭輪、或由烟台搭輪、或由羊角溝乘船尚不可知、不過以羊角溝之說較近事實、聞東渡後將先到大連、再往日本、至石部到魯潰兵、已全部集中臨邑完畢、專候點編、編制一師已確定、師長即以程希賢担任、俟徵得程同意後、即由韓復榘電請中央加委、曹福林日前來濟、向韓復榘報告石部潰兵到魯人數、及向臨邑集中聽候點編情形、韓深爲嘉慰、即令曹會同程希賢等負責點編、曹奉令後、即於昨早由濟乘泰山號鋼甲車返禹城、轉赴臨邑、程希賢原擬同行、因事未果、擬十二日早北去、據曹談、因已離德州一日、石部續來潰兵若干、尚不得知、又聞膠濟路委員長葛光庭、昨早由青島來濟、定今日與范浦江同乘平浦車赴平、謁見張副司令、

【濟南十二日專電】韓復榘委程希賢爲石友三殘部改編主任、會同曹福林辦理改編事宜、

劉峙商震顧祝同
今晨一時同南下
中央對山西已有整個辦法
孫光前將由順德解京

【今晨北平電話】張副司令昨日下午六時、在外交大樓設宴爲劉峙等餞行、派萬福麟代表招待、席散後、劉峙商震顧祝同復在東興樓、宴請東北各將領、到三十餘人、盡歡而散、席散後、同赴中和戲院觀劇、十二時出戲院後、劉顧復至南長街商震宅談話、今晨一時二十分、劉顧商三人始同車南下、預定在保下車、與于學忠晤面後、仍乘原車南下、商在石莊下車、劉顧過順德時、將稍留、劉等今晨臨行時、張副司令代表湯國楨及各要人均蒞站送行、據劉談、「中央軍一律復員、河北防務、到保定晤商、本人將直回開封、」顧談、「張副司令對山西問題、責成徐永昌主持、張已有電致徐、促速就主席職」、商談、「本人將暫駐石莊聽候命令、」

【北平十二日特訊】南路軍總司令官劉峙、第二軍團總指揮商震、第三軍團總指揮顧祝同、於本月八日抵平謁見張副司令、報告討石軍事結束情形、張極爲嘉慰、劉顧商等連日遊覽北平名勝、十二日午北平市長周大文並在頤和園設宴歡迎、劉等以前方軍事必須親往結束、定十二日晚九時離平南返、下午三時赴協和醫院謁見張副司令辭行、張於下午六時、在外交大樓設宴爲劉顧商餞行、並邀萬福麟戢翼翹等三十餘將領作陪、午後平漢路局已將專車備妥、記者今午分訪劉顧商等、茲誌談話如左、

劉峙談話 「本人此次到平、計有五日之勾留、現定今晚離平、於過順德時、將召鄔彰德部軍師長孫光前、現押在順德、俟本人到後解往南京、石友三下野後、聞已由龍口逃往大連、閻錫山返晉、各方甚注意、但與實際毫無影響、過保定時、擬與于孝侯總指揮晤面、稍有耽擱、即行南下、所部開駐河南新鄉鄭州原防、開始訓練、石部在東鹿繳械軍隊、已運往河南開始從新編制、俾成勁旅、作捍衛國家有用之軍隊、」集各師旅長晤面、詢問軍事結束情形、事畢返開封、華北時局、自石友三解決後、極爲安定、閻錫山回晉、與時局毫不發生影響、中央及張副司令、對晉均有整個辦法、不必取諸武力、現中央已決定以徐次辰爲山西主席、所有山西軍政均責成徐負責、目前山西內部頗不一致、縱使閻有野心、亦不能成功、本人所屬南路各軍、已于六日起復員、集中順德、候車南開、所有河北防地、將由東北第二軍接防、蔣主席有電來、備述討赤勝利、預料本月底即可告結束、山東韓向方主席、素極擁護中央、據來電表示、欲陳師石家莊、向晉方詢問閻回晉目的、副司令業已復電、謂當盡力策助、張副司令決暫在北平坐鎮、」

顧祝同談 「本人所屬第二軍團各師、已開到順德、候車開赴鄭州、現因在平公畢、今晚七時後準可南返、此次來平、印象甚深、北平市政黨務、一切均有進步、本人擬到順德下車、將軍隊情形視察後、再赴鄭州、」

商震談話 「余因劉主席等南返、亦定今晚返回石莊、下午謁見副司令請示、山西情形已稍緩和、閻仍住西會村、未到太原、本人軍隊現駐石莊、龐炳勛軍六日即由沁縣動員開出晉省、中央及張副司令對晉事已有整個辦法、北方時局目前可告安定、高培五（桂滋）亦定今晚同車返回原防、該部現集中獲鹿一帶、」又劉鎮華定今晚由平赴津料理私事、稍遲再來平、轉返防次、

商電徐永昌
催就晉主席

【北平十二日特訊】商震昨晉謁張副司令後、國務會議已准由徐永昌暫行代理、商今日有電致徐、促速就職、晉省府委代事宜、由秘書長李竟容代辦、

宋慶齡今日抵滬
由大連乘大連丸南下

【瀋陽十二日專電】宋慶齡夫人、於十日夜十時乘專車抵瀋、各機關要人均往東車站歡迎、宋已就寢、由周象賢代見、十時四十分離瀋、十一日晨抵大連、改乘大連丸南下、由邊署秘書李正階沿途護送、至大連後始返瀋、

【南京十二日專電】政訊、宋慶齡由瀋乘大連丸由大連南下、十三日可抵滬、宋子文俟葬母後、返京銷假、

黃河水漲
上下游均告急

【濟南十一日通信】連日大雨傾盆、黃河水勢繼續增漲、上游李工下游唐家同時告急、正在漏夜搶護、茲將河務局所接上游來電錄左、濟南河務局長鈞鑒、昨日下午大雨傾盆、李工大溜直衝四九日等埽、上口潰蟄、入水誘沿、完全平蟄、出水尺許、已飭目兵繼續舉砌大埽兩攔、前經隨蟄隨壘、現又蟄與水平、仍用磚接壘十埽四埽下角蟄與水平五埽已加廂二坯又蟄與水平、六埽正在加廂、隨蟄隨加不止、八埽微見蟄動、該埽所帮埽基、蟄與埽平十埽以下埝被風浪冲刷坍塌參差不齊、已飭附近各莊出夫修守、除督飭目兵竭力搶塌蟄各埽外、謹此電禀、再李工楷料、現僅存卅垛、朱口溜勢無變、趙榮復、張履鵬、王福義叩蒸（四日）

贛赤匪勢窮促
興國殘匪已潰退
蔣調討石飛機隊回贛

【南昌十二日專電】興國赤匪殘部、被迫不堪、化整爲零、一部向南逃竄、與我第九師接觸、已被包圍中、大部向東逃竄、在巴塘東村一帶、被上官雲相部痛擊、匪勢不支、向龍壚潰退、又興國西北境龍溪一帶、匪約二三萬、有向龍岡侵犯企圖、刻蔣總司令已令陳蔡趙各部回擊、俾將殘匪肅清、

【南昌十二日專電】航空署飛機第一隊、因河北石逆已解決、飛回鄭州、聞該隊全部調贛、助勦殘匪、將在南城或南豐一帶駐防、

【南京十二日專電】勦赤奮勇隊奉蔣總司令命由贛調杭担任訓練、

劉茂恩電張
一切惟命是聽

【北平十二日特訊】張副司令接六十五師師長劉茂恩來電、暫以副座命令是聽、茲將原電誌之如下、特急、北平副司令張鈞鑒頃奉鈞座上總司令勘電、敬謹莊誦、義正詞嚴、凡屬國人、均應感奮、此次總司令矢志救民、旨入贛、赤匪幸漸燬平、而叛徒卵行竊發、迹其存心、殆非陷中國於亡國之境地不止、匪唯毫無心肝、抑且直非人類、茂恩分屬軍人、祇知救國、一切行動、暫唯鈞座之命令是聽、謹率覆陳、伏維垂察、職劉茂恩叩、」又副司令部行營、昨接綏遠省討石大會來電祝賀肅清石部

韓請驅閻馮
蔣伯誠電告

【北平十二日特訊】行營接蔣伯誠來電、報告韓復榘對閻之態度、張以韓所見確關黨國大計、特復電嘉納、並謂本人將唯力是視、促其實現、決遵中央命令辦理、茲錄蔣來電大意如次、（上略）韓復榘懷疑閻馮留晉不去、希圖反動、願率師旅出師、請促徐永昌迫其出國、如逗留石莊、以作前驅、（下略）

王家楨赴哈
過俄並不耽擱

【瀋陽十二日專電】王家楨九日抵瀋後、稍留一二日即赴哈爾濱、定十五日離哈赴歐出席國聯大會、臨行語記者謂、過俄時與莫全權無何接洽、並不耽擱、逕往日內瓦、俟國聯大會閉幕後、即行返國、

【南京十二日專電】外交部十二日電駐瑞士公使吳凱聲偕王家楨施肇基出席國聯會議、

朱慶瀾到平

【北平十二日特訊】朱慶瀾由鄭北返、過保時晤急振會人員略有耽擱、復於今晨九時乘原車來平、計程今晚六時半即可到達、茲錄急振會報告朱氏來平、原電如次、稠子街振委會駐平辦事處王稼農弟鑒、朱將軍今晨八時到保、面談後、于九鐘乘原車赴平、特達、錢蔭文（十二日）、

財部訂定礦產稅率
共分三等徵收

【南京十二日專電】財政部所擬礦產稅徵收條例已訂就、稅率內容、計分三等、一、鑽石玉器等貴重裝飾礦產品、一律徵收百分之十、二、各種煤礦、徵收百分之五、三、藥品礦產品、徵收百分之二、

昨行授証禮
高等考試錄取人員
謁陵赴宴·即將離京

【南京十二日專電】高等考試錄取人員、十二日晨行授證典禮、中委暨國府各委員均致訓辭、禮畢、赴戴傳賢歡宴、並謁陵、聞各及格人員、領得證書後、日內即將離京、

考試及第的第一名

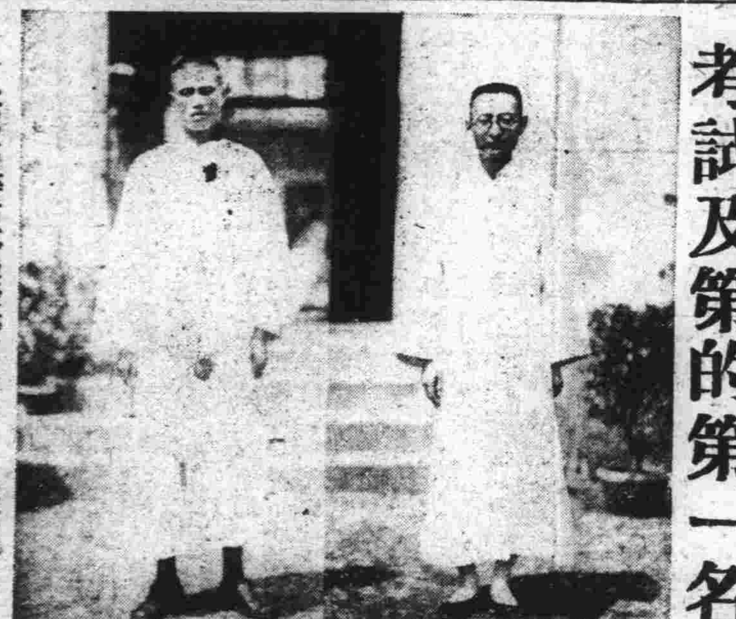

（右）高等考試最優等第一名 朱雷章
（左）財務行政考試的第一名 羅厚安

舞星攝戲慘劇
浦坤英忽被電流灼傷
歌場變色生命危險

【今晨上海專電】著名舞星浦坤英、十二日晚在天一影片公司、拍飾「歌場春色」片中主角一幕、不愼爲火酒電流灼傷、當送仁濟醫院、恐有生命危險、浦一名驚鴻、年十七歲、爲滬五大舞后之一、曾組驚鴻歌舞團、獻技南洋等處、

鄧家彥保釋

【今晨上海專電】鄧家彥因剌宋子文嫌疑被捕、經其家屬切懇吳稚暉設法、十二日特二法院續審、因無確證、由吳稚暉及蔡元培保釋、

豫匪區善後
省府籌辦中

【北平十二日特訊】據沁陽電、河南省政府派委議黃龍侃赴沁陽、與豫陝晉綏靖督辦劉鎮華商匪區之黨政軍善後辦法、黃於四日晨抵沁、刻已晤劉、劉當請其擬具詳細辦法、再商省政徹底施行、

滬記者團
赴萬寶山
調查慘案

【青島十日通信】上海時事新報編輯主任何西亞、申報電訊社特派員黃天鵬、大陸報記者鄭鈞壽、以萬寶山案世界注目、爲實地調查並視察最近情形起見、特由滬乘大連丸赴連轉南滿路乘車前往萬寶山等處調查一切、該輪於前（八日）日上午抵青、何等曾下船至市內遊覽、並至市府拜訪胡市長、至午後四時、即乘原船開往大連、聞何等擬在該處勾留一月、俟調查完畢、擬順便至天津北平濟南等處游歷、

林德伯飛來遠東
有商業上的任務
尋求美亞間郵航路徑
前日已飛到諾姆

【阿拉斯加巴羅角十一日專電】林德伯大佐和他的夫人、在今天早晨八點五十三分鐘的時候（太平洋標準時間）由這裏起程飛諾姆、他們將要在海中駛着他們那龐大的單葉飛機、稅關巡邏船「北也」號的邊旁降落、以取得給他們帶來的燃料與食品、

林德伯大佐勾留在此間的時候、據他說他的飛往中國和日本、是一面爲旅行的愉快、一面爲商業的任務、據說有兩個美國大航空公司現在正爲美亞間的航空郵務合同的事、互相競爭得很厲害、因爲這合同是可以獲利的、這兩個航空公司一個是「全美航空公司」、林德伯大佐現在該公司任技術顧問、一個是「美國航空公司」、許多航空專家相信林氏的飛行是想尋求路徑、以便顯示美亞間航空郵務的可能、

昨天林氏曾在此間爲愛斯基摩人特設的學校裏邊作了一次簡短的講演、述說他在這次飛行中所經過地方的情景、同時更宣稱巴羅角不久要變成一個航空郵務站、像亞克拉維克那樣、愛斯基摩人因爲美政府在這方面的發展、早已慣見飛機、他們曾給了林氏許多幫忙、林氏是極其欣慰的、（合衆社）

【諾姆十一日聯合社電】西徒半島北岸西馬列弗尼不時着陸之林德伯夫婦、於該地停留後、即于太平洋標準時間十一日午前十時二十五分出發、十一時五十五分安抵諾姆、〇〇〇

津浦隴海兩路
因水貨運暫停
客車均展緩速度

【南京十二日專電】路訊、津浦隴海兩路以日來各地大雨、客車均展緩速度、對於貨運暫行停止、一俟水退、再行復運、

在日受拘禁
美環球飛行家
因已得違法證據

【東京十一日路透社電】日本檢事局於考慮證據後、決定將美國環球飛行家彭伯恩及何恩頓二人拘禁、并禁止使用其飛機、以待該案之最後解決、自彼等抵日以來、當局對之曾加以最嚴秘之調查、因彼等事先並未得有飛越日本領土之特許、據聞彼等曾飛過要塞地帶、并在飛機上拍照云、

【東京十二日路透社電】據聞此間對於美國環球飛行家彭伯恩和何恩頓二氏的所謂之拘禁、僅僅是限制他們的行動、並不是嚴格的拘禁、〇〇〇

許世英籌賑
宴銀行家借欵

【今晨上海專電】許世英十二日宴銀行界、商以二百萬鹽券抵現欵、施放急振、結果允抵百萬、

朱光沐赴北戴河

【平訊】副部行營總務處長朱光沐、因北平近日天氣太熱、昨（十二）晚八時乘北寧路通車赴北戴河避暑、在該處勾留三四日、即轉瀋陽整理電政監督公署事務、并出席遼寧黨部例會、約兩星期即返北平、

王樹常昨日凱旋
定今晨赴北平謁張副司令
王談前方作戰經過

【本埠特訊】河北省政府主席兼第二軍團總指揮王樹常、此次出發津浦線作戰、刻以戰事結束、昨日正午十二時、由唐官屯凱旋返津、茲將王對記者談話、及到津情形、誌之於左、省府於前日得王返津消息後、即在車站及省府東西門、高搭彩牌、精表

歡迎

昨日上午王乘專車由唐官屯啓節、正午十一時四十分抵津總站、公安局保安隊自行車隊、均到站担任警備、省市各機關長官、均赴站歡迎、王下車後、與歡迎人員一一握手、遂乘自備七一三號汽車、赴特一區私宅休息、午後四時赴省政府辦公、對記者發表談話如下、「此次東北第二軍出發津浦線、偕時顧、與石軍主力作戰、在七月三十日晨至三十一日夜間、約有一旦夜之久、

激戰

地在大李橋莊及長樂鎮、石軍不支、紛紛潰退、本軍統計加入作戰者計步兵二十旅、十七旅、騎兵第四五兩旅、士兵傷亡共約二三百人、死者約百數十人、戰地被災各縣、正由民政廳趕速調查、將來當斟酌情形施賑、並聞副司令行營亦將派員調查、日後當有救濟辦法、第二軍司令部仍設唐官屯、俟請示副司令後、即

移津

軍隊大半駐紮滄縣任邱河間及馬廠、孫光前則已解北平行營議處、石部師長米文和被我軍俘獲、由中央軍解至開封、石友三本人確於八日在德州通電下野、後聞逃往大連、石殘部逃往魯省者、約八千餘人、槍械僅九千餘枝、已由韓向方改編收容、余今日稍事休息、明晨即赴平、向張副司令報告作戰經過、及

請示

一切、在平事畢、仍返前方、」又北平慰勞代表周龍光朱清華董霖等五人、昨日上午由平來津、本擬親赴唐官屯慰勞、抵津後、知王主席已返、故昨午在省政府、面向王主席、王致慰勞意、并決定中止赴津浦綫、定今日隨王樹常專車返平、各代表所帶之

慰勞

品、已交王主席、一并贈王白緞錦旗一面、上以金線繡成「龍驤豹略」四大篆字、極精巧美觀、昨已在省府懸掛、

社論
最近金價的暴漲

在美棉豐收全世界物價大受影響之中，連日上海標金市場，反大漲特漲。且竟將恢復美總統胡佛宣佈戰債前之標金市場，不是很可注意的麼？在本月初，金市不過盤旋在七百四十兩左右。一般人之推測，總以爲德國此次金融風潮稍平，胡佛緩債計畫將妥，印度及遠東銀價，可望稍漲。孰意連日來標金市場，由七百四十餘兩至本月十一日，竟達七百八十一兩，至十二日雖稍跌七兩餘，然人心惶惶，市場漲風仍不見退弱。

本來最近世界金銀的趨勢，銀市有日趨好的希望。第一個消息，就是德國增鑄銀幣問題。上月二十二日，德總統興登堡，命令授與德政府以五萬萬馬克的銀幣鑄造權。這樣鉅量銀幣的鑄造，最少德國要購進一百萬基羅格蘭姆的生銀。此項計劃，德國完全爲救濟目前金融的恐慌，所以必須在短時期中實行。由是銀價當然可望挽回。第二個消息，就是墨西哥上下兩院，七月二十七日已通過墨總統的廢金令。令文大意，即以後通貨將專用銀披索而廢止金披索。這不啻又是毅然改用銀本位制度了。第三個消息，就是美議員波拉等提議美國允債務國將銀償付全部或一部戰債，意欲增加銀的用途，使銀價能逐步提高。第四個消息，就是英國採用金銀複本位的運動。英國許多銀行家的意見，說今後十年間，南非及其他產金的地方，產量將不能應世界的需要，到那時金本位制度就發生危險。與其看到將來金本位的危險，不如現在就改變施行金銀複本位的辦法。這樣一來，猶可希望恢復銀價的原有地位，挽回世界經濟的危局。

照以上各種情形的觀察，銀的趨勢，頗有起色，金市當然漸呈頹弱。何以在這幾天中，美國棉市豐收，影響世界物價暴跌中，反而日日趨旺勢呢？這不免又是受英倫大批金條流入法國的影響。據前數日的國際消息，法國在英國的債欵投資總額，爲一萬四千萬金鎊。自從德國財政發生危機以後，在七月份下半月間，法國就絡續在英國提出現金達三分之一。又據法蘭西銀行公布，到七月底止，庫存金貨量總額，已達五百七十八萬九千六百萬法郎。這種鉅量的黃貨，真是可驚。法國銀行界看到現在金鎊匯率異常有利的時候，所以還在倫敦繼續不斷的收購現金。試想法國如此的繼續吸收現金，那金市又如何就能不往上升呢。

鮮案傳有新諒解？
王正廷出席中政會
報告交涉經過及應付方針 三次抗議書尚未發出

【南京十二日專電】外交部消息、鮮案日方二次覆文、並未公布、眞象不明、據日方宣傳、王外長與重光、近有新諒解、企圖緩和我國民氣、表示交涉樂觀、王正廷十二日出席中政會、對日方覆文及我國應付方針、詳細報告、惟三次抗議何時送出、尚無確訊、聞內容係痛駁日本二次覆牒、並堅持要求損害賠償及懲兇謝罪、駐京日領上村、十二日訪代亞洲司長江華本會談萬鮮二案、外部則仍持沉默態度、

沈克部隊收復阜平
俘赤匪領袖
赤匪華北根據摧毀

【定縣十一日電】沈克通電云、查赤匪第二十四軍軍長赫光、政治委員長蘇亦雄等、糾衆二千餘人、憑藉山險、盤據阜平一帶、已兩月有餘、組織蘇維埃政府、煽惑無知、蹂躪地方、並與江西朱毛等匪遙通聲氣、意在以該地爲華北根據、藉以施其共產宣傳、尤以政治委員長蘇亦雄、爲人智略精詳、具組織材能、克部奉令勦辦、並應曲陽阜平兩縣之請、爲軍人天職計、爲我華北治安計、當於歌日（五日）派遣趙旅進至曲陽迤西偵察、復於八日親率王旅一部跟進督勦、並派便衣隊繞出匪後、藉防逃逸、嗣各部隊會逼阜平附近後、匪衆據險抵抗、頑強萬分、經我官兵奮勇猛攻、合力夾擊、匪始不支、遂於當日午後一時、將阜平完全克復、計斃匪三百餘人、生擒二百餘名、獲槍百餘支、匪軍長赫光、僞政治委員長蘇亦雄、暨副軍長等、均被俘獲、殘匪四竄、現除督飭所部嚴行肅清、務期根本斷絕、以免延匪患外、特電奉聞、諸惟亮察、新編陸軍獨立第一師師長沈克叩蒸（十日）、

〇〇〇

石殘部負嵎順德時
萬家燈火齊明
有共黨份子從中操縱 中央軍爬城的一幕

【北平十一日特訊】昨據來平之第六十五師黨務特派員潘儀、公所談中央軍解決順德石逆殘部經過情形甚詳、撮要紀述於次、以饗讀者、七月二十九日南路軍唐雲山旅、由邢洛關向順德攻擊、於下午二時佔領順德車站、石部僞軍先遣司令賈殿德、僞師長何其慎、各率該部及將校班幹部學校全體員生等、共計一千餘人、步槍六七百枝、機關槍四挺、迫擊砲三門、手槍二百餘枝、退入城內、將各城門洞用土堵塞、繞城牆皆構築鞏固工事、準備死守、廣收民戶油燈、懸掛城牆各處、每晚燈火齊明、照徹上下、以防我軍扒城進攻、並強迫城內民戶、每晚每家派人一名、協助守城、我軍唐旅既迫城下、遂奉令圍城、相機攻打、但我軍爲救護城內人民起見、在八月一日那天、派遣飛機兩架、飛往該城天空、散放傳單、勸諭逆部顧憐民命、和平繳械、免至破城之日、玉石俱焚、二日南路軍總司令劉峙、親由邯鄲乘坐第四號鐵甲車前來視察、且諭令城內全體逆軍將士、立即覺悟、免貽後悔、當日毫無影響、劉峙仍返邯鄲、至次日（三日）城內逆軍、忽投函城外、爲我軍守城兵士拾得、呈報長官、該函內容、不但不接受勸告、且措辭荒謬、口出大言、謂城內糧食足支兩年、械彈可打年半、和平繳槍決辦不到、最後手段、惟有一戰云云、

我軍閱此函件、以該逆等至死不悟、頗出意外、事後調查、始知此種表示、成出自逆軍中之共黨份子所爲、蓋石友三勾結赤匪、蓄謀叛變、已非一日、故其軍中多有共黨份子參雜其間、劉總司令視察之結果、知逆部爲共黨所操縱、難以理喩、乃令唐旅緊急準備攻城戰具、並增派重砲營一營、歸唐指揮、協助攻城、以期迅速解決、我軍決定五日開始攻城、劉總司令於是晨二時由邯鄲前來、親自督戰、晨三時劉專車到順德、斯時夜色昏沉、尚難作戰、乃決定天明進攻、詎至天明、濃霧四佈、咫尺莫辨、有礙飛機及砲兵之活動、待至上午九時大霧散去、我軍始得開始動作、我軍參加攻城實力、除唐旅全部外、尚有重砲營一營、鐵甲車第四與第八兩隊、戰鬥機兩架、作戰時、我軍在飛機重砲掩護之下、利用雲梯奮勇登城、內撣進撲、逆方亦出死力抵抗、雙方攻守、最爲激烈、我軍登城者、前仆後繼、死傷頗多、我軍自晨九時起、戰至下午二時、始暫停止攻擊、進食早餐、餐畢、繼續作戰、劉總司令爲鼓勵勇敢起見、懸賞萬元、以爲克城之犒賜、於是軍心益振、猛烈進攻、劉並親在第四號鐵甲車上、指揮砲隊、盡量轟擊、城內逆部、漸形不支、我軍遂於當日下午五時左右、將城克復、逆軍多數被俘、槍械全部收繳、城內治安、由唐旅負責維持、一面搜索殘逆、一面出示安民、劉總司令於克城後、當晚仍回邯鄲、此即中央軍解決順德石部殘孽之詳細情形也、

中央研究院
滬研究所遷京

【南京十二日專電】中央研究院社會科學研究所、將由滬移南京北極閣所建新所址辦公、在十月中旬竣工後即行遷移、

廢棄炭灰
製成燃料
日人新發明

【東京十一日特電】日本全國鐵道局機關庫內各機關車所使用之保火用燃料、久成問題、現名古屋機關庫由從來困於棄置場所之沁達（煤炭之不完全燃燒之粉末）、製成保火用燃料、是即混合沁達七成與各種專門機關車所用第一種煤炭之粉末二成及粘土一成之煉炭、已於六月初起採用、該機關庫配屬機關車、所用之煉炭、純由廢物代用煤炭甚夥、日平均約九百元、將來擬即購入煉炭製造機、着手大宗製造、該局全年約用十萬元、如全國各路局採用時、可節省五十萬以上、

京平線即復航

【徐州十二日專電】京平航空定於本月二十二日復航、仍載郵件、中國航空公司已在徐濟各處設航空分站、並定下月落客、

世界紅卍會竭全力
謀水災善後
昨日招待北平新聞界 熊希齡講最近工作

【北平十二日特訊】世界紅卍字會、今午十二時假中山公園來今雨軒招待平市新聞界、報告該會最近工作、到記者三十餘人、由該會會長熊希齡及職員楊圓誠等五六人招待、一時許入座、熊于席間致詞、略謂、值茲溽暑之時、承諸君惠然光臨、至深感謝、自入夏以來、我全國頗多流離之民衆、復陷於不幸之境地、萬寶山事件、僑胞受外人之蹂躪、平漢綫戰事發生、冀魯遭鋒鏑之餘、而內地大水爲災、竟達十六省之廣、天災人禍、相逼而來、迭據各地分會函報災情、極爲慘酷、本會以救災恤患爲天職、繼起往救、不敢後人、惟有竭盡棉薄、急其所急、惟心餘力絀、普拯維艱、故僅將本會最近二月來各項工作簡略述之、㈠自萬寶山案發生、旅韓僑胞、歸於煙臺安東、分會當經函電呼籲、由各會協募八千餘元、臨時收容計五六千人、供其居食、僑胞抵烟者、統計一萬零一百餘人、除有力者、各自回籍外、其餘計收容五千二百餘人、亦

施救護

漸次分別資遣輪送、最近復由安東聯合瀋陽營口各分會、組織慰問團、攜帶振欵、前往平壤各地慰問僑胞、並酌量情形施以賑濟、㈡戰事救濟、上月平漢綫發生戰事、本會組織京津聯合救濟隊、推定副隊長張惟慧史鴻翔、率領隊員伕役三十餘人、於二十七日由平出發保定、一方分撥隊員赴望都以南、一方於保定城內、附設傷病收容所、作臨時後方醫院之準備、保定分會亦組織救護隊、推定隊員十餘人、協同救濟、並設婦孺收容所、收容戰區內被難婦孺、幸戰事不旬日告終、前後收容二千餘人、現已陸續護送回里、已派隊員赴戰壕內、從事掩埋工作、並由本會籌撥二千元、賑濟戰地內受災最苦之難民、日內正在調查散放中、南京分會聯合東南各會、籌集數千元、刻亦組織東南聯合救濟隊、不日出發江西、詳情容再報告、

放急賑

㈢各地水災、入夏以來、長江淮泗各流域省縣、陰雨連綿、山洪暴發、水災浩大、爲數十年來所未有、首都及皖北鄂省之武漢、豫省之東西各縣、其最巨者也、茲分述如下、㊀南京上月初霪雨爲災、江流與秦淮之水並漲、城鄉均成澤國、浦口浦鎮水勢尤大、淹斃災民數萬、當由南京分會加入本京救濟水災分會、分頭辦理急賑、並擇高阜之處、搭蓋蘆棚、以備難民棲息、臨時復由下關分會率救濟隊帶麵粉數百袋、往浦鎮一帶急賑、㊁皖北水災、蔓延十八縣、上下千餘里、盡成澤國、蚌埠南北兩岸、一片汪洋、市面水深數尺、首由皖北卍會聯合辦事處籌急賑洋一萬二千餘元、分放急賑、計有八千餘戶、復由南北各會共募集賑洋一萬一千餘元、已經分配五河懷遠鳳臺泗縣盱眙壽縣正陽潁上霍邱等縣、查放急振、其蒙城渦陽亳縣太和等處、以交通困難、未能即時前往、且盤據六壟一帶之匪、尚未肅清、復遭此空前未有之沉災、人民慘苦、不可言狀、皖北水災振救會、以籌善後、㊂武漢及開封商邱各分會、均經分別組織世界紅卍字會、臨時救濟會協力籌辦振撫、一面由各組織救濟隊臨時救濟、

成弩末

㈣善後計畫、本會對於各地兵災水災、竭其力之所及、儘施振救、其最近工作情形、略如上述、惟據各地分會函報災況、範圍既廣、災情復重、而各災區電紛來乞助振濟者、日必數起、在今日民力凋瘵、募欵之方、勢難杯水之力、難救車薪、茲擬倣照十七年籌辦十三省振災及十九年六省振災成例、籌辦十六省災振、廣爲勸募、視五籌欵之多寡、再定分別振撫辦法、言念及此、復憶起去年籌募陝振、平津新聞界之力、募得鉅欵、當茲本會以全力籌募水災振濟之時、尤冀新聞界諸君、多加指導贊助、不勝感禱之至云云、至十一時餘始散、

隴海路
西段工程將完成 靈潼段十一月通車

【洛陽九日通信】交通界消息、隴海路西段工程、最近進行甚速、西潼段測量人員、前日已歸抵潼、華路測量完竣、仍積極向西推進、測量新豐鎮（臨潼）長（安）兩縣境內地段、其在潼華一段之路基、現土工業已動工、開始興修、靈潼路段、刻間閿鄉已經通車、並預定本年十一月底由潼關開始通車、該路因潼靈通車爲期不遠、故該段工作、近來進行更爲努力云、

河南四十餘縣
皆陷洪水之中
人畜死亡 秋禾淹沒
張鈁電請各界救濟

河南省振務會、爲豫災慘重、特發出請振電、略謂、竊查豫省地處中原、久罹鋒火、年來戰禍匪災、元氣摧殘殆盡、乃旻天不弔、又降鞠凶、洪水爲虐、彌月陰雨、節據鄖縣縣長報稱、霪雨連綿、山洪下注、汝河汜濫潰決、被淹區村、佔全縣之半、禾葉秋禾、悉遭淹毀、損失約千萬元以上、潢川縣長報稱、大雨傾盆、河流漫溢、沿河三十里村居一片汪洋、秋苗淹毀無餘、人畜損傷甚鉅、襄城縣縣長報稱、六月杪陰雨、汝水暴發、縣屬市誠新民蒿坡等鄉十數村莊、悉成澤國、房屋傾圮、蓋藏盡淨、鄢陵縣長報稱、風雹大雨、山洪暴發、平陸高原、頓遭淪胥、遍地秋禾、淹沒無際、深至丈之屋竟沒不見頂、居民老幼、悉隨衣物捲入濁流、屍骸漂泊、羅山縣縣長報稱、大雨如注、廬舍傾頹、四野秋苗、冲淹已盡、河水橫流、房舍坍塌、城垣頹圮、白浪滔天、四鄉漫無涯涘、周口鎮商會報稱、大雨連綿、十日不已、田園莊舍、淹沒坍塌、災民無家可歸、商號貨物冲毀、沙河上游決口、巨浪滔滔、勢如奔馬、居民黑夜倉皇、多被濁流冲捲、哭聲震耳、慘不忍聞、西華縣縣長報稱、自七月以來、霪雨成災、城內街巷、勢可行舟、全縣田禾被淹佔十分之八九、被難男女、攀登垣頂、以圖苟延生命、哀號晝夜、慘痛不堪、內鄉縣淅河丹河老灌河、及丹江刁河、同時漫溢、附近村莊盡遭洪水、秋禾淹沒無蹤、人畜漂泊無算、唐河縣縣長報稱、七月上旬、連朝大雨、滂沱清滄皆盈、以致河水陡發、附近十餘里、各村莊盡成澤國、麥垛在場、全被冲散、秋禾遍地、悉數淹浸、男女逐隊漂流、僅船十餘隻、尚不能悉賴營救、郾城縣縣長報稱、河流潰溢、漯河鎮受災最劇、水深丈許、商貨悉被淹沒、損失約千萬元以上、居民冒險逃生、沿登高阜、或抱木板、任其漂流、大好秋禾、淹冲無一存在、衆之四方阻水、食料斷絕、即勉強逃出、災民不久亦行餓斃、臨潁縣縣長報稱、石河暴漲、縣東南三十餘里、一片汪洋、居民愛護衣物、多被洪流淹斃、浮屍漂泊、臭氣薰蒸、舞陽縣縣長報稱、澧河沙河、先後決口、浸溢氾濫、洶浪奔騰、第一第六第七等區、冲塌房屋數千間、淹斃人畜甚衆、災情之重、爲數十年所未有、固始縣代表報稱、縣屬三河尖、淮水漫溢、周圍四十餘里、悉被冲淹、已經登場之麥、隨流冲散、莞葦禾黍、淹浸無蹤、堤岸潰決、人畜漂泊、極目四野、一片狂瀾、洛陽縣縣長報稱、伊水暴發、馬莊黃莊倪莊等二十餘村、悉遭水患、秋苗淹毀、人畜漂流、查馬莊一小村已淹死男婦十餘口、冲毀房屋二百七十餘間、其他尚未詳查、概可想見、各等情到會、查此次水災據報者已四十餘縣、除前已通電乞振外、茲擇其情形最慘者撮要電陳、務懇中央政府海內外慈善大家、俯念千萬災黎、沉淪苦海、早一日施救、即可多活數人、迅賜鉅欵、慨予捐施、無限生靈、延頸以待、臨電不勝企禱待命之至、伏乞矜察、河南省振務會主席張鈁佳印、

馬福祥談時局
閻返晉無活動

【南京十二日專電】馬福祥談、閻返晉、預料無政治作用、粵事趨向和平、不久可實現云云、

運輸公用物
收費辦法
鐵道部公布

【南京十二日專電】鐵路運送公用物料收費辦法、鐵部業已公布、原文如下㊀中央及地方各機關、於鐵路運送公用物料時、應由各該機關、先行將物品名稱數量、及經由各路起訖站名、詳細函知本部、以便填發憑單、交由請運機關、持赴起運站報運、㊁中央及地方各機關之辦公物品、非營業用者、得依照第一項辦法、由本部填發憑單、按照普通運費半價現欵收費、㊂中央及地方官營社會公用業務物料、如電燈電話自來水等、所用物料、得依照第一項辦法、由本部填發憑單、按普通運費七五折現欵收費、㊃中央地方各機關、經營一切普通營業、除第三項外、如造紙皮革呢絨等所用物料、應照普通全價現欵收費、㊄以上各條文內所載之中央及地方各機關、係指國民政府暨各部、省政府及特別市政府所轄各機關而言、㊅中央及地方各機關、如遇緊急時、得先用電報、照依第一條所規定、報部請運、以便飭辦、惟該機關應隨後即行補送公函、以符手續、

發賑災公債
辦法協議中

【南京十二日專電】發行救濟水災公債二千萬元、業於昨日通過國務會議、目下交通財政兩部、對於發行辦法正在協議中、

【南京十二日專電】行政院訓令振災會、迅速妥擬振災切實辦法、呈候核定、

平慰勞隊到保

【北平十二日特訊】平市戰地急賑會及慰勞討逆軍前方將士隊、已於今晨八點二十五分、分別出發平漢津浦兩線、行營戰地急賑會抵保後、內政部賑務會駐平辦事處接洽、該會副總幹事後人由保來函、內稱、該會已在保定西關育德小學校、設處正式辦公、各工作人員、已於十一日出發戰事區域、調查各地被災情況、

青海省府主席
馬麒中風病死
公推馬麟即行代理

【南京十一日通信】行政院昨晨接青海省政府電告、該省府主席馬麒、於本月二日猝患中風病、雖經中西醫士、急施診治、無如馬氏年高體弱、無術挽救、延至五日逝世、當由該省政府召集緊急聯合會議、一致公推其弟現任青省府委員兼建設廳廳長馬麟暫行代理、一面靜候中央處置、按馬麒年六十三歲、甘肅省導河縣人、先世以武功起家、馬氏繼承遺緒、遜清末葉、以功累陞爲西寧鎮台、民國成立、改任甘邊寧海鎮守使、涼州鎮守使、民十七年回舊教徒馬廷勷叛變、屠戮漢人、時馬部下多係回族、強迫馬氏與馬廷勷取同一手段、馬深明五族共和之義、不爲動、卽宣佈保境安民、漢人生命、賴以保全、迨孫連仲主青後、擢爲省委、孫去代主青政、上年馮閻倡亂、馬在暴力之下、不得不虛與委蛇、一面派人向中央通欵曲、閻馮既敗、馬首先通電擁護中央、中央以功授今職、馬屬回教中之新派、智勇而通大體、與漢人有情感、實西北難得之人才云、

粵方內部意見紛歧
爭軍事領袖
傳孫科將任粵省主席 勒銷庫券商民恐慌

【香港十二日專電】粵方籌設捲煙專賣局、某烟公司甚爲恐慌、各鄉被勒購庫券、不購者拘押、紳耆甚擾、又李宗仁陳濟棠許崇智均欲得聯軍統帥、孫科意屬許、但許以軍方難疏通、不敢就、林雲陔擬辭主席職、有以孫科繼任說、

駐津大英工部局
BRITISH MUNICIPAL COUNCIL TIENTSIN

通告（第二十七號）

本局巡務處現有副督察懸缺凡願補充該缺者請即將履歷函交代理秘書長附以證書投函人年齡自二十歲至二十五歲者爲合格此布

代理秘書長 懷富

一九三一年八月十一日

平漢鐵路管理委員會會計處緊要聲明

金城鹽業兩銀行總經理經副理各報館主筆均鑒接閱本路駐平辦事處處長沈庸氏馬日（廿一日）關於兩行與本路透支欵項電文及貴兩行敬日（廿四日）節略後復奉鐵道部電令由本處查明據實更正等因按沈氏視事未久即值軍書旁午所謂透支契約並未檢閱遽以「不惜破壞」每月各透支三十萬元之契約」之詞加諸貴行殊與路行互助之旨不符查民國十九年一月二十一日路局當以開支需欵經冠榴與兩行約定透支各三十萬元以北寧平漢聯運收欵及本路每日收入撥還以三個月爲償還期限此外並無每月透支三十萬元之合同沈氏電文所云完全出於誤會據實更正尚祈諒察爲荷

平漢鐵路管理委員會會計處處長梁冠榴謹啓

啓新洋灰股份有限公司抽籤償還興業債票本廣告

本公司於民國四年三月一日發行之興業債票本年已屆第十二次抽籤還本之期茲訂於八月十八日下午三時在本公司當衆抽籤凡持有此項債票諸君屆時祈惠臨監視抽得籤號卽於八月底發息時一併還本此啟

有意投資紗廠事業者注意

茲有英國殷實廠家對於提倡我國紗廠事業極爲注意如有殷實資本家願辦紗廠者該廠願供給各種需要機器不但價格低廉且可享受其他優待條件有志之士盍興乎來如欲知詳情請移玉本公司接洽可也

天津法界二號路大陸大樓中國大陸商業公司啓

程培豐 經皎然（淑英）訂婚啓事

啓者培豐與皎然茲經雙方家長同意業於二十年八月十一日在天津訂婚特此敬告各親友公鑒

程培豐 經皎然 同啓

不幸中之幸 大犧牲

金貴銀賤永無止境各貨落價正乏希望此真大不幸耳然敝行多貨係以早日定妥故貨價尚爲合宜茲爲酬謝主顧概按原價出售是不幸中之大幸矣由本月十日起至二十五日止

樫村洋行 天津日租界四面鐘 電話二局七五五三號

新亞商業公司新張廣告

本公司銷售最優各種機器油汽油黃油等貨質高尚價目低廉零整批發尤爲歡迎如蒙惠顧可通電話南局二八四八當派員前往接洽或駕臨法租界二號路六十六號本公司營業部

黑龍江鶴岡煤礦公司通告

查十八年度各股東應得紅利茲定於本月十日起核發希卽携帶股票到公司領取爲荷特此通告

英商怡和洋行啓事

茲有本行辦事員梁惠吾於三月五日下午五時失蹤至今多日未見回行辦事如有知其下落者請來本行報信俾得尋獲定有相當重謝決不食言

英商怡和洋行總經理戴樂謹啓 P

天津中國實業銀行鈔票兌現地點

本行鈔票在營業時間隨時兌現凡遇例假或逾本行營業時間持票人請至本行兌換所及本埠各銀號掛牌代兌機關照常兌現並將各兌現地點列下

本行兌換所宮北大街 永濟銀號宮北大街 永信銀號法租界四號路 恩慶永銀號英租界小白樓 桐豐銀號日租界旭街 天瑞銀號針市街 P

律師李景光通告

查本所規則第十五條職員應誠實守法不得有任何嗜好或向委託人借貸及爲其他營業行爲又辦事規則第九條收據契約以及對外一切證文函件非經本律師簽名蓋章者無效特此通告

本律師寓日租界秋山街西頭法租界兆豐路電話三〇一七五號

國貨極品 此烟爲空前未有之國貨佳品不獨質地之佳

供給一切工業應用及馬達電力之電流

白金龍香烟 國貨

……諸君購試之方知所言之不謬也

南洋兄弟烟草公司啓

中政會正審核 本年度總預算書

將再減軍政費使收支相抵 預定下月初公布

【南京十二日專電】本年度總預算書、不敷六千萬元、國府已送中政會核議、中政會方面、因財政爲國家之命脈、如長此虧短、財政終無上軌道之機會、各委員意見、多趨重於採用收支敷合政策、將斟酌情形、將軍政各費、再予削減、以期財政上能得到平衡、而徐爲整理計劃、該案俟中政會通過後、卽送國民政府、再由國府轉交立法院審核通過、大約下月初旬、卽可由國府公布、另聞中央因此次爲國家第一次預算案、期在能完全實行、各機關如有特別情形、而呈由會議通過之額外開支、仍須補造預算、依照合法手續、呈送審核、預料新預算案公布後、各機關將有一番新縮減、

劃除婦女當前陋習 嚴禁束胸畫眉

川東各縣教育行政會議 巴縣教局長慨乎言之

【重慶二日通信】此次二十一軍戍區內、舉行教育行政會議、各縣教局所提議案、均多關竅要、茲將巴縣所提取締女生怪異裝束案披誌如次、

理由 查近年吾川女子、以羸矮小之狀態、換臉顏因、半由後天之不講究體育、半由先天稟賦太弱之故、其害三、衣服過於狹小、則臀部高聳、匪特妨害身體、於美觀上、亦殊覺不雅、其害四、以上四端、不過舉其犖犖大者、其害實甚於穿耳纏足、若長此不謀救濟、吾國人種不至消滅者、吾不之信、自詡時髦、於美觀身體及將來之人種與夫子女教育前途之發展、均有極大之關係、早經政府一再通令取締在案、然而遵行者固多、陽奉陰違變本加厲者、亦復不少、邇來此種陋習、由城市波及於鄉村、舉凡入校之女生、及施教之女教員、鮮不競相效尤、比異爭奇、流弊所至、實有不堪言狀者、玆分條臚列於左、希主持教育者加意焉、

◎(一)束胸 女子乳峯高聳、於美觀並無妨害、觀於外國女子卽可證明、(外國女子常胸部高聳並不損其美觀)、而中國女子、獨以爲可恥、偏要用狹小之衣服、束縛之、使其局平而不露、詎知胸部一經緊束後、乳線卽不發達、產生小孩、必須另雇奶母、始能撫育、在家資饒裕者、尙屬不成問題、在感經濟困難者、則惟有坐視呱呱之待斃而已、其害一、中國女子大率有肺病、病之起源、雖有種種之不同、而胸部受束縛、妨害呼吸器官而發生者、實爲重大原因、其害二、中國人種日呈衰

◎(二)畫眉 張敞爲妻畫眉、識者尙且譏之、乃不意自號爲有學問之女學生、亦大步其後塵、其女子之美否、何嘗在眉之畫不畫而始能表現耶、適以形其學風之惡劣耳、

◎(三)抹粉染唇 抹粉染唇、乃吾國數千年相沿之陋習、自高其身價之女學生者、應懸爲厲禁、屏棄而不用、且染唇於衛生亦有關係、講究衛生者、實不宜出此、

◎(四)披長髮 長髮之害、有識者類能言之、藏垢納污一也、妨害衛生二也、消耗金錢三也、每日整理虛費時間四也、故民國成立、卽下令剪髮、但僅實行於男子、而一般女子鮮有嘗試者、邇來風氣漸開、有新知識之女子、遂毅然將長髮剪去、以示提倡、方慶吾國相沿已久之陋習、從此可以剷除淨盡、所圖爲時不久、自稱時髦之女學生、又從而護蓄之、紛披頸項、不適衛生、其目的安在耶、吾實不得而知也、

◎(五)束胸、畫眉、抹粉染唇、披長髮等、均係吾國現在流行之陋習、除束胸外、其餘雖無大損於身體、然於風俗方面、關係甚巨、鄉村耆老大都嘖有煩言、女子教育之不容易發展、職是故耳、此種無意識之舉動、實有嚴行禁止之必要也、茲將辦法條陳於左、以備採擇、

辦法 (一)由政府重申前令、責成各校校長、及管教各員嚴厲禁止、(二)每期由主管教育機關、派女職員隨時到各女校嚴密考查、過有陽奉陰違者、報由主管機關分別懲處、一、學生記過、二、教職員扣薪、(三)各女校每月舉行小檢查一次、每期期終舉行大檢查一次、遇有女生衣服過於狹小、及著臙脂粉等物、與夫畫眉披長髮者、卽酌量記過、並將檢查經過呈報主管機關備查、(四)各女校每期須延聘教育名流、講演束胸畫眉抹粉染唇披長髮之害、至少一次、(五)由教育行政機關編印關於怪異裝束之害的小册子、分發各學校及鄉村以廣宣傳、巴縣教育局提案、

○ ○ ○

匪患未平水災又起 湖南秋收絕望

平地成渠·四十二縣報災 請求列爲特別災區

【長沙六日通信】湘省入夏以來、霪雨兼旬、山洪暴發、平地成渠、湘鄉湘潭等四十二縣、先後呈報水災、濱湖各縣、水勢尤大、各縣淹斃人口、以數萬計、流離轉徙者達數百萬之多、堤垸潰決、苗禾淹沒、各縣高岸田禾、亦因久雨影響、傷於螟蟊、秋收完全絕望、其災情之重、

實空前

所未有、省賑務會昨特電呈中央、請垂念湘災重、列爲特別災區、函發大宗賑款救濟、以救孑遺、原文如下、南京賑務委員會主席許鈞鑒、竊湘省多難、禍變相尋、刀兵水旱、無歲無之、本年匪患未平、水災又起、自入夏以來、霪雨連綿、迄茲未止、災遍全省、慘狀難宣、迭經呈報鈞會在案、惟水勢繼漲增高、災情日

益擴大

先後據湘鄉湘潭衡山衡陽岳陽湘陰常德桃源華容南縣沅江安鄉漢壽茶陵安仁益陽安化瀘溪桂陽新田乾城永綏沅陵溆浦永興祁陽桑植石門臨澧澧縣慈利宜章郴縣平江寧遠永順大庸耒陽古丈長沙會同晃縣等四十二縣、呈電具報、情迫災重、不忍卒讀、或以山洪暴發、或以潰水成災、山田則波濤汎濫、盡成澤國、垸田則垸潰堤決、一片汪洋、田房什物、盡付漂流、牲畜樹木、損失無數、淹斃人口、以

數萬計

流離轉徙者、亦數百萬之多、其他各縣高岸田禾、雖未被水淹、亦因久雨影響、螟螣蟊賊、既損禾苗、遑問收穫、且雨猶未止、水勢日增、虫患日甚、農民終歲勤勞、竟成缺望、生機告絕、來日大難、火熱水深、不知死所、使非急謀救濟、老弱無計謀生、待塡溝壑、少壯者挺而走險、勢必滋爲匪盜、現象可憫、隱患堪憂、湘省以頻經浩劫之餘、元氣凋敝、公私交困、籌賑無方、徒嗟仰屋、莫補涓埃、除委員分途查勘外、伏乞軫念湘災奇重、列爲特別災區、迅賜委派大員、蒞湘查勘、並頒大宗賑款、以

資急賑

再查客歲業經行政院核定共災急賑十萬元、迭電未邀給領、懇卽轉函財政部、准將該項急賑尅日如數撥發、以拯災黎、不勝迫切待命之至、湖南省賑務會常務委員曹伯聞張炯成希文、

○ ○ ○

魔術可以… 矯正兒童惡習

美國魔術家新發見

【美國科侖比亞九日特電】魔術現在已經被人用爲管理並輔助不規則頑童的一種方法、使他們成爲社會上有用的分子、著名魔術家米賽斯密氏最近在國際魔術家兄弟會中講演、說魔術可以引誘並捉住頑童的注意力、同時可以幫助他們走上生命中光明的道路、米氏在賓夕法尼亞省有二百個兒童都歡喜他的節制、只要他給他們玩十五分鐘的魔術、那結果是比訓練他們一個月都好、米氏還說「我用魔術帮着我感覺到兒童新鮮中的頂點思想、然後再順著那思想而加以導誘、結果當然比一切甚麼訓練或矯正都有效果、」

本市本屆各校畢業式 ㊉㊃

震中中學本屆的畢業生 (鼎章攝)

河北魚產極富 大沽甲全省

津南上古林港鹹魚銷路甚遠 漁業專家具體調查

關于河北省產魚區域及魚之種類、某漁業專家曾有具體調查、玆覓錄如下、

產淡水魚區域及魚之種類

㈠安新、任邱、雄縣三縣、毗連之淀、名曰白洋淀、又曰西淀、每屆夏秋之交、霪雨爲災、水勢浩大、魚類繁殖、[該]淀所產魚類如下、鯽魚、鯉魚、鱖魚、厚魚、鯿魚、白魚、黃鑽魚、鱔魚、青蝦、紅草蝦、

㈡文安、霸縣、大城三縣、毗連之淀、名曰東淀、文安隄內所屬之窪、名曰文安窪、每屆伏汛水勢暴漲、放入淀內、魚類始能繁殖、該淀所產魚類如下、鯽魚、鯉魚、魴魚、白魚、紅草蝦、青蝦、蟹、

以上㈠㈡二淀、爲河北省產淡水魚最富區域、自民六以後、天津白河裁灣取直以來、水不停流、淀水乾涸、時有竭澤而漁之歎、

㈢靜海縣屬楊芬港、第六堡、每屆伏汛水漲、該二處窪內所產魚類如下、鯽魚、鯉魚、河蟹、青蝦、泥鰍、

㈣天津寧河寶坻三縣毗連之淀、名曰七里海、該處地勢窪下、爲永定河洩水池、每屆秋季、該處專產螃蟹、土人呼之曰蟹秋、間有鯽魚、鯉魚、白魚、入春卽行乾涸、出產全無、

㈤天津小站南、毗連渤海之濱、有大魚港一處、名曰上古林港、每屆夏秋之交、霪雨爲災、溝通海濱、放入海水、流入魚種、下閘貯水、迨立秋後、該港卽產港蝦港鮻魚、鮮暖魚等類、以港蝦出產爲大宗、鮮暖魚次之、該處距津窵遠、向無藏冰處所、漁人捕得鮮魚、率多以鹽乾法製成乾鹹魚、行銷遠方、港蝦乾專銷津平廣東福建、其值最昂、每斤約値洋一元三四角、鮮暖乾每斤約値洋六角、惜該港附近漁民、專恃天力、如遇海無大潮、或無大東風、水勢由海不能灌入、魚種稀少、出產毫無、該港除產魚蝦外、尙產有野鴨(卽鳧)一種、爲該港副產物、

以上三四五三處、除(三)專恃伏汛水漲臨時產有魚蝦外、其四五二處、介於鹹水淡水之間、非霪雨連綿、貯有海水雨水、不能生長魚蝦、

產鹹水魚區域及魚之種類

㈠鹽山、滄縣二縣、均係濱海產鹹水魚區域、其中以滄縣、岐口、產魚最多、鹽山、趙家溝次之、所產魚類如下、黃花魚、黃蝦、鱠魚、毛蝦、麻蚶、鮻魚、海蟹、對蝦、

㈡天津縣大沽海口、每屆立春後、漁船冒險衝冰入海、捕撈鮻魚黃蝦、銷售平津一帶、價値最昂、河北沿海口岸、皆望塵莫及、因該口冬季有海河工程局、壓冰船、往來鑿冰、輪船均能出入、漁船隨之冒險捕撈、該口所產魚類如下、黃花魚、黃蝦、琵琶蝦、鮻魚、海蟹、蚶、鱠魚、鱸魚、河豚魚、羊魚、鱉魚、魴板魚、比目魚、八帶魚、瓶魚、銀刀魚、麵條魚、帶魚、鱗刀魚、大蛤、對蝦、

㈢寧河縣北塘海口、較大沽口春季開海較晚、該口所產魚類如下、黃蝦、黃花魚、鱠魚、鮻魚、對蝦、蚶、蛤、鱸魚、河豚魚、比目魚、魴板魚、河尖魚、帶魚、八帶魚、鱗刀魚、狼魚、瓶魚、虎頭魚、海蟹、刀魚、海鮎魚、銀魚、紫蟹、羊魚、同羅魚、白米蝦、

㈣豐潤縣神堂澗河、黑沿子、各海口所產魚類如下、黃花魚、鱠魚、鱸魚、毛蝦、黃蝦、海蜇、蚶、蛤、海蟹、

㈤灤縣臨海南北堡、大莊河等口、所產魚類如下、毛魚、青蛤、對蝦、麵條魚、黃花魚、鱠魚、海蟹、南北兩堡、每屆立夏後、卽設張網、專捕毛蝦、每潮每張網、能捕一百餘斤、南堡夏季張網、尙有秋網一季、北堡因潮流的關係、僅夏網一季、大莊河除產毛蝦外、每屆春融冰解時、出產青蛤、行銷平津、並產一種麵條魚、卽不能長時間貯存、又不能行銷遠方、漁戶呼之曰出水亂、該縣所產毛蝦、專供鹽乾及製蝦醬原料、行銷華北各省、爲河北省最大出產、

㈥樂亭縣屬大清河、石臼坨等口、所產魚類如下、黃花魚、鱠魚、毛蝦、蛤、蚶、對蝦、海蟹、

㈦昌黎縣屬團林、赤洋口等口、所產魚類如下、黃花魚、對蝦、海蜇、

㈧撫寧縣洋河口、西河南等處、所產魚類如下、對蝦、黃花魚、鱠魚、鱸魚、海蜇、海蟹、帶魚、

㈨臨榆縣屬秦皇島田莊寺處、所產魚類如下、帶魚、鱠魚、對蝦、黃花魚、海蜇、八帶魚、大頭魚、

以上九區、爲河北省產鹹水魚區域、其中以北部大沽南北堡三處、爲出產最富區域、北部大沽各樣魚類俱備、且有冰窖數所、又臨近北寧路綫、運銷便利、甲於全省、南北堡專產毛蝦一種、爲製造蝦醬及鹽乾原料、出產既多、銷亦遠、近年以來、海盜猖獗、漁戶顛沛流離、出產有減無增、生計日瀕於危、

紐約生絲銷費減少

與罷工有關

【紐約十二日特電】七月份之紐約生絲消費額、僅四萬三千包、較諸常年是月、減少五六千包、其故爲該地金融界尙有不安、而亦與最近勃發之機業中心地巴達森之罷工有關、

墨西哥施行新勞工法

消極的驅逐華僑

【墨西哥城九日專電】墨西哥下院最近通過一個新勞工法提案、已經引起僑墨的中國商人和外人的反對、這提案現在已交上院討論、內容是在墨西哥國境內的一切雇主所雇用的工人、應該百分之九十爲墨西哥人、中國商人說、如果這新勞工法施行了、他們將不能再繼續營業、因爲雇用墨西哥工人比中國工人花費較多、而成績較壞呢、(合衆社)

平津各南貨食物商店均有出售

以冰藏

張裕公司 大宛香 白玫瑰

葡萄酒飲之如置身仙境享玉液瓊漿之福

總批發處 天津法租界卅號路 電話三三三一七號

一九三一年出版

高級中學用教本

普通物理學

（夏佩白）（編著者）

◀精裝一巨册 ● 實價三元二角▶

夏佩白編，編者在蘇省教界積十餘年教學研究的經驗，成普通物理一書，都二十萬言，分緒論，物性，力，熱，音，光，磁電七論，分章摘節，系統井然，插圖約四百幅，對於裝置和說理，極簡明扼要之至，排序重要公式二百餘，純用歸納法，確立此學之基礎，而於近世學說如放射論，電子量子論，以及最近電裝置如有聲電影，短波無線等，均提要說明，力求適合現時代，合於高中需要教本，

家族進化論

沙爾·費勒克著 許楚生譯 書分二十二章。說明全以社會的眼光研究的方式科學的整理。世界的家族問題和婚姻制度。性交的史實。性的罪惡和懲戒。性愛的變化。婦女運動的新趨勢等。每一章都有一個顯明的段落。每一個時期都有一種嬗變的跡象。材料豐美。包羅完整。是研究社會進化民族進化的基本要籍。是一般高中大學最適當的教本。

全一册實價一元二角

商業常識

王雨生編 書分八編五十九章。上五編專述普通商人應具的常識。如商人的才技。商業的組織等。下三編分述銀行保險和運輸上各種專門常識。完整淺顯。適合中等學生及普通商人應用。

一册六角八五折郵二分

▲何謂文學 盧冀野著 一册五角

▲中國文學沿革概論 李振鏞著 一册一角五分

▲中國文學通評 胡懷琛著 一册四角

▲中國詩學通評 胡懷琛著 一册二角

▲中國詩學大綱 江恒源著 一册五角

▲中國文字學大意 江恒源著 一册五角

▲近世社會思想史綱 小泉信三著 張資平譯 一册一元七角

▲甲骨文字研究 郭沫若著 二册五元

▲殷周青銅器銘文研究 郭沫若著 二册七元

天津大胡同南口 大東書局

中華書局廿周紀念 大贈券

八月十日起 十月九日止

甲、本版圖書 購滿實洋五角一元 贈書券一角二角

乙、儀器文具 特價書籍 原版西書 預約書 預定雜誌 印名片等 購滿實洋一元贈書券一角

河北分局 北平琉璃廠 天津河北大胡同 保定城內西大街 張家口武城街 邢台中山大街

多則類推

辛(149)

今年無夏

諸君如果要買電扇。請購勝過舶來品。價值實在便宜的WS牌國貨電扇。定能使你稱心滿意。

華生牌國貨電扇。本埠各大電料行。中原公司。及英工部局電器處均有出售。

華北總經理 天津久恆木材股份有限公司

天津市救濟難民及戰地急賑會啓事

查此次討逆軍興、戰區災黎遭難甚烈、收遺撫輯、亟待籌施、爰由本會辦理急賑、需款至甚迫切、除已分送捐册外、諸祈仁人善士踴躍輸將、廣爲募助、以宏善舉、所有捐款、務請於三日內賜交中國交通大陸鹽業四銀行代收、無任盼禱、名譽委員長顏惠慶龔心湛 委員長張學銘 副委員長[illegible]仲元吳甌

天津電車電燈公司

麵粉公司及各工廠等所用多量之大電力定有特別價目有意者請臨敝總公司接洽爲荷

義租界三馬路二號 電話四零六九零號

胡佛計劃細目協定
已在倫敦專家會議簽字
英相急返倫敦與財政現狀有關
法揆外長將訪柏林

【倫敦十一日路透社電】倫敦財政專家會議、對於胡佛計劃實行之細目、今日成立完全協定、正式草約將於今日下午五時簽字、

【倫敦十一日路透社電】英首相麥克丹諾、於晝夜行程之後、今日返抵倫敦唐寧街、麥氏近曾赴蘇格蘭高地休息、答訪寓英中之美國務卿史汀生、麥氏抵此間後、財相史諾頓及英王之私人秘書即前往造訪、麥克丹諾對訪問者聲稱、彼因緊急政務返倫敦、但拒絕討論其性質、據稱、首相之折回與最近經濟報告及一般財政現狀有關、

【巴黎十二日電】法閣揆拉法爾及外長白里安、大約將於九月國聯大會之後、訪問柏林、報聘德揆白魯寧及外長柯梯阿斯之訪問巴黎、

全世界經濟不振轉機
須先解決生產過剩
應維持弱國之購買能力
法著名財政專家意見

【巴黎十一日專電】據法國西線行副總裁及歐洲著名之財政經濟專家佛尼爾氏聲稱、世界如能解決生產過剩之嚴重問題、全世界之經濟不振即有轉機、蓋目前生產過剩之危險時期、爲以前世界所未有者、因經濟事業之適者生存之自然律、對於目前工業的世界已有嚴重之打擊、換言之、世界在工業方面努力已受生產過剩之壓迫、目前危機較以前更爲嚴重、因已普及於全世界、以前經濟及工業困難、僅發生於二三國家內、或世界不受影響之區域、據佛氏意見、現在三最大國家（未指出國名）之情形如此嚴重、對於其他國家頗能發生更嚴重之壓力、而其他國家并無如此財力應付此種壓力、故必須採取實際合作方法救濟彼等之經濟困難、中國銀價暴跌即爲大國壓迫弱國之一實例、因此、華人購買能力減少、自易發生生產過剩之情形、故今日世界最重要之問題即爲如何維持此等國家（如中國）之購買能力」

論及於俄國之情形、佛氏云、蘇俄自變爲一大出口國以來、其生產過剩、特別爲小麥、對於美國、坎拿大及阿根廷等國妨礙極大、此時尚難解決此問題云、

論及法國情形、佛氏相信法國須從速聯合所有生產者、減低貨價、以便消費者購買、此必須依賴政治的商務機關之努力、但法國并不會十分努力使貨價低落、而鞏固其工業之努力云、（合衆社）

英勞工政府發生
內部危機
內閣經濟委員會開特別會議
討論全般財政問題

【倫敦十一日路透社電】英政府刻宣布、今日內閣經濟委員會開特別會議、討論整個財政現狀問題、決期預算平衡并謀恢復國人之信仰、據消息靈通方面鄭重聲稱、目前情形雖極嚴重、尚無採取緊急政策之意、關於內閣破裂之消息、已正式加以否認、但確信勞工政府現正遭遇嚴重之內部危機、贊助政府者、多主張徵稅加重、優於停止社會事業以撙節經費云、

日本沖繩縣
暴風雨損失
約達百萬圓

【東京十二日聯合社電】沖繩縣宮古島因暴風雨之被害、爲近來所稀有、死者五名、重輕傷者三百餘名、且有增加之勢、損害約在百萬元、沖繩縣廳設置罹災救護會、從事救助、一方遞信省對於罹災地方之郵政蓄金命令、非常支付、同時由鹿兒島、那霸兩局、派遣電信工人及事務員多人從事修理

蘇俄颶風
死者六十餘人
物質損失極重

【莫斯科十日電】蘇俄中部颶風爲災、居民死亡六十餘人、受傷者尤衆、其無棲身之所者約有數千人、物質損失、不計其數、各種交通斷絕、據官方報告、當局已在積極進行、作一切救濟工作、向災地運輸大宗食料並藥品等項云、

古巴革命運動
復嚴重
全國已陷於戰爭之狀態

【哈瓦納十一日專電】此間直接反抗獨裁總統馬加杜之革命、莫里外之古納巴國亞地方接戰、傷亡數人、至於桑達克萊拉地方之嚴重騷亂、刻尚未確實證實、工之電車工人今日對破壞罷工者駕駛之電車拋擲炸彈、幸未傷人、警察當即將騷動者及嫌疑犯數人逮捕、（合衆社）

日政府忌諱
飛機照像
因有要塞關係

【東京十二日電通社電】日政府鑒於因在要塞地帶飛行而至引起大問題之范克朋韓東兩氏事件、已決定對於今後外國飛行家所携照像機、加以警戒、故現特命駐滬日總領事、對於日內將經由上海向日本飛行之齊捷斯塔氏所携照像機、先事查封、以資防範、

法國會提議設
副總統
因現總統年高
不勝政務繁劇

【巴黎十日電】法國會以新總統杜米爾氏年已七十四、任期七年、職務太繁、恐不勝其勞、提議如美國例、設一副總統、除重要政務如解決閣潮等、由總統處置外、其他照例公事、如參加各種典禮、接見政客、植樹、奠基、與獻花女郎接吻、赴釀酒家之邀宴、新船命名禮與賽電揮手等皆由副總統代、云、

明年軍縮會日首席代表
松平大使有望
日當局已開始準備

【東京十一日電通社電】國聯發起之軍縮會議、明年二月在日內瓦舉行、日本關於該會之最初事務準備會、十一日午後一時半在首相官舍開會、內閣側川崎長武內法制局長、內閣書記官黑崎、會森參事長、外務側永井次官、松島美松田條約兩局長、海軍側小林次官、堀軍務局長、陸軍側杉山次官、小礎軍務局長、大藏省側村田次官、荒川書記官等集合、携有在九月以前提出國聯之日陸軍海軍現在兵力及其他參考資料、作種種協議準備會、於本日下午初次開會討論之結果、僉主當及早決定全權代表、俾獲參加準備會從事協議一切、故度日內將由川崎書記官長、往謁若槻首相、請示詮衡全權代表方針、現首席全權代表一席、以由松平駐英大使充任說爲最有力、此外松井慶四郎男爵之呼聲亦高、至陸軍方面全權代表、當屬阿部信行中將、外交官方面、則爲佐藤尚武大使、又松平大使若果決定首席全權代表、則該大使爲向政府當局作種種接洽起見、或將暫返本國、亦未可知、

天寶　法租界
珠寶鑽石
金飾首飾　成色十足
器皿禮品　式樣新奇
電話　三〇七四

天物華寶　金珠
本店首飾加倍十足赤金……文明禮品珠寶鑽石中西器皿貨高一等價廉……

本報代售
定（價一元）……現存無多

"4711" Vanishing Cream
「四七一一」白玉霜
白晝用之美容駐顏。唯一之粉底子

"4711" Bath Salts
"4711" Eau de Cologne
Bath Soap
「四七一一」浴鹽　使水溫柔。有益肌膚。
「四七一一」古龍香水　浴皂。撲鼻香氣。皮膚細嫩。最妙用之。

"4711" Bath Powder
「四七一一」浴後撲粉　身七一七浴後撲粉少許。異常舒適。如一冷香。

香令人醉
「四七一一」金鈴牌古龍香水之香味。芬芳興奮。令人欲醉。抹少許於手臂額際頸背。頓覺神清氣爽。遍身舒暢。其香味之能使人爽快。確有意想不到之妙。
「四七一一」古龍香水與化粧品均有藍底金字貼頭上印四七一一號碼與一金鈴爲記
各大藥房洋廣貨店襪廠均有出售
中國總經理　德商　美最時洋行
No. 4711
Genuine Eau de Cologne

商務印書館三十五週紀念
大犧牲
■凡在紀念期內以現款向本館購買本館圖書、每滿實洋五角者、贈實洋書券一角、
■凡在紀念期內以現款向本館購買儀器文具玩具預約特價書、預定雜誌定印名片每滿實洋一元者、贈實洋書券一角、
■代印各件、及購買儀器鉛字原料及廉價貨物等、恕不贈券、貨物之另有優待辦法者亦不再贈券、
■贈送書券、概以現款購貨爲限、以當日發票爲憑、不滿額者不贈、多則按級遞增、
紀念贈券時期　八月十日起　十月九日止
商務印書館謹啓

交通銀行
條例特許爲發展全國實業銀行　資本收足國幣壹仟萬元前清光緒卅三年設立
業務要目　內債經理　票據貼現　各項存款　抵押放款　內國滙兌　貨物押滙
天津分行　法租界四號路
津法區發行總庫　法租界四號路
本埠辦事處　北馬路小白樓

天津金城銀行
行址英租界中街　電話二局二六四六·二八二一
法租界東馬路霞飛路　電話三局二六四一
儲蓄分處　法租界梨棧　電話三局二七九八·二七八二一
儲蓄處　法租界勸業場　電話三局六四五

天津中國銀行通告
敝行梨棧辦事處現已遷入原址隔壁新屋內照常營業每日營業時間改爲上午九時起下午九時止
電話　三局三四二九號　三局三三六三號

用奇固各類油漆飾汽車，傢具，橋樑，房屋包您滿意！
總經理禪臣洋行化學部啓
總分銷處益昌顏料莊
法租界新菜市南　電話三一六一五

啓者本行新設光學眼鏡部經售德國光學名廠蔡司各種鏡片及各種時樣鏡框並驗目力配光價廉物美倘蒙賜顧無任歡迎

Zeiss
德商克隆洋行謹啓
英租界中街南頭　電話三〇九八九

以顧客利益爲前提
天津浙江興業銀行
爲便利留學各國諸君特訂留學滙款辦法
預與本行約定分期滙交　不收手續費　免臨時籌劃之煩　無金價上漲之慮
英美日本法德瑞士均可直接通滙
請隨時電話二〇〇五一或惠臨接洽

中南銀行
鈔票發行爲公開辦理特由鹽業金城大陸及本行公共負責設立四行準備庫 庫直接兌現外並得向各地 上海準備總庫四川路六十八號 漢口分庫四民街四十五號 天津分庫英中街六十七號 北平分庫宮北大街 東交民巷滙昌大樓 鹽業金城大陸 虹口北四川路四十號

德國醫學博士馮啓亞女士避暑停診啓事
敬啓者本人定於本月十號赴北戴河避暑自即日起本院所有門診出診凡關於婦嬰及產科請每日下午三時至五時往法租界基泰大樓丁懋英大夫處就診可也其他各科暫停三星期特此通告
啓亞醫院院長馮啓亞謹啟

北寧鐵路運輸華廠火柴成品等減按四等收費展期廣告
本路運輸華廠火柴成品及梗盒片箱板等減按四等收費辦法原訂至本年八月底滿期茲奉部令暫准自本年九月一日起展期四個月特此廣告

天昇屋頂球場

地點涼爽 球場出色 穴穴有趣 與衆不同 請臨一試
每一盤祇收費三角
天昇戲院原址

英商 亨茂租車部
出賃汽車
茲備有轎式敞篷汽車多輛專供各界乘坐另備有載重汽車以供搬運貨物及傢俱如蒙賜顧無論何時均如命不悞
電話南局三一七五五 三一八四七
住址英租界花園南二十二號路四十六號

衛生冰飲
天津大華飯店
屋頂花園
電話 三三六〇八 三一九三六

布路洋行
印度綢緞莊
專售印度最高綢緞 貨物齊全定價克己
歡迎參觀
天津英界中街花園南 電話三局三二七二號

經理五大公司唱片
隆記商行
高亭 蓓開 開明 大中華 勝利
最新到大中華唱片
王少樓，法門寺，坐宮，捉放，梅蘭芳，六月雪，荀慧生，探親相罵，翠屏山，棒打薄情郎，李多奎，遊六殿，探寒窰，馬福祿，掛畫，金少山，盜御馬，馬連良，天雷報，六出祁山，黎明暉，明月之夜，三蝴蝶，文明結婚，口琴神技，孟姜女，太湖船，名目繁多不及備載，

總行天津法租界廿六號路泰康商場南門 電話三局二九四九號

老祝由科
啓者余曾遇異人傳授符籙專治男女內外疑難雜症小兒百病喘咳吐血乾血癆瘋癆臌膈痴癲等症能於最短期內解除病者痛苦一經診治立起沉疴且永不復發凡不信者請來一試便知言之不謬也▲門診一元二角上午十時至下午二時▲出診另有詳章下午三時至八時▲能開奇門六甲壇推算生死病源能判吉凶禍福▲通信診治可將病人之年庚病源及壇費六元一并郵寄符到病愈▲寓英租界十號路樹德里三號

製造國貨的推銷國貨的直接是商家間接是救國者
天津基督教幸福運動會啓

津市新聞

積極辦理市民宣誓
坊公所未成立前區公所代舉行
市府昨發市民宣誓規則

本市各自治區區長、業於本月一日宣誓就職、市政府曾於第二日訓令八區聯合辦事處、依法於三個月內、辦理市民宣誓、並頒發市民宣誓詞、及登記樣式、令飭積極進行在案、茲悉市府復遵照國府明令、已將辦理市民舉行宣誓登記規則、製定成冊、於昨由市自治事務監理處、轉發各區公所、在各區坊公所未成立前、市民宣誓、即由區公所代爲辦理、以期於法定期內、早日實現、規則原文共十四條、茲特覓錄如下、一、本規則依據市組織法第六條、第八十五條所定程序制定之、二、凡具有市組織法第六條第一項資格、經宣誓登記後、即爲市公民、三、宣誓分左列二種（甲）、定期宣誓、由坊公所於每年開坊民大會兩個月前、調查資格、召集舉行、（乙）臨時宣誓、由人民隨時向坊公所請求調查資格、召集舉行、坊公所得視人數多寡、擇期舉行、但人民因必要情形、須速宣誓時、應依其請求行之、四、宣誓典禮、在坊公所舉行、以坊長爲主席、坊公所未成立時、前項臨時宣誓、應於區公所舉行、其主席由區長或指定區助理員任之、五、誓詞應製爲兩聯式、先由人民赴坊公所報到、於備查時及誓詞兩聯、親自簽名、坊公所即製給誓詞一聯、使於定期宣誓時、繳還誓詞、以憑宣誓、六、宣誓時由區公所派員監視、其儀式如左、（甲）全體肅立、（乙）唱黨歌、（丙）向國旗黨旗及總理遺像行三鞠躬禮、（丁）主席恭讀總理遺囑、（戊）人民均舉右手自行唱名宣讀誓詞、（己）主席訓詞、（庚）監誓人訓詞、（辛）禮成、不能讀誓詞之人、均由主席領讀、七、人民舉行宣誓後、坊公所應即將其登記爲市公民、坊公所未成立時、前項登記、由區公所辦理、八、坊公所應造具公民名冊二份、以一份呈報區公所、一份連同誓詞、彙請區公所、轉報市政府備案、坊公所未成立時、前項公民名冊、由區公所造具二份、以一份連同誓詞彙報市政府備案、其餘一份、俟坊公所成立時、移交備查、依本規則第三條、臨時宣誓之誓詞、及公民名冊、照前兩項程序辦理、九、坊公所於市公民登記後、發覺其有市組織法第六條第二項各款情事之一者、得依法呈請區公所轉請市政府、取消其公民資格、即將其登記除名、並公佈之、十、市公民登記後、在本市區域內、無論遷移何方、均應報坊公所通知遷住地之坊公所、爲移轉之登記、前項移轉登記、均有公民權、十一、市公民死亡時、坊公所應將其登記註銷、十二、坊公所應將市公民變動情形、按月報經區公所、轉報市政府備案、十三、本規則得由市政府於市組織法第六條、第七條、第八十五條所定範圍內、就地方情形、酌量辦理、十四、本規則自公佈日施行、

縣政視察結果
定興應興革數事
民廳昨令飭切實辦理

冀民政廳、前爲明瞭各縣施政情形起見、曾派大批委員、分赴各縣視察、現此項視察人員、業陸續返省覆命、廳方茲據定興縣視察員張鉞報告、該縣應興應革各事甚詳、昨（十二）日已令飭該縣縣長遵照、切實趕辦、原令如下、茲據本廳視察員張鉞報告、關於該縣應行興革各事如下、（甲）應興事項、㈠查籌辦倉儲、事關民食、城區縣倉、固應急切籌設、區鄉積穀、亦未可視爲緩圖、該縣對於縣倉、近已籌有穀款、發商生息、但區鄉積穀、尚無端倪、似應經速興辦、以裕民食、㈡查救災濟貧、事關仁政、各縣應設立救濟院、亦早有通令飭遵、該縣是項機關、現在尚付缺如、亟應從速籌設、以濟貧困、（乙）應革事項、查該縣各鄉長副、每假公益之名、挾嫌興訟、靡費村款、雖經該縣曉諭制止、惡習仍未稍殺、應由該縣速訂村款支用辦法、幷嚴禁鄉長副假借公益、向村戶濫行攤派款項、以免流弊等情據此、查該視察員陳述各節、歷經本廳飭辦在案、茲據前情、合再令仰該縣迅即分別切實辦理爲要、切切此令、

華北水委會
後日舉行委員會

華北水利委員會、已將上次委員大會決議各案、分別實行、現以蘇莊順水壩、馬廠新河口各項工程、均已先後完竣、永定河治本計畫、及指導永定河上游農民興辦灌漑與植林辦法等重要案件、亟待大會討論進行、幷擬定海河治本治標計畫大綱、民國二十年至三十年華北水利施工程序、二十年度第二期行政計畫、及修正整理青龍灣河計畫等案、亦須提出大會討論、故定於八月十五日上午九時、在該會會議廳舉行第十一次委員會議、業經通知各委員、屆時蒞會出席、

外人來津遊歷
市府令注意保護

市政府近據各省市函稱、有外人來津遊歷、請飭屬保護、並加注意查驗護照、市府當於昨日令公安局保護、並查驗護照、

英工部局開始疏濬墻子河
法日兩租界無動工消息

本市英法日各租界、及特一分局、會同疏濬墻子河、宣洩臭水、原定即時開工、詎經津南鄉農民因需水灌溉、羣起反對、當經工務局奉命招集各關係方面會商、彙籌並顧、遂決定於七月二十日施工、屆期正值伏汛水漲、又兼大雨時行、施工困難、華洋各機關、均展期舉行、刻英工部局已與包工人訂立合同、於昨日開始工作、疏濬辦法、係用船載人用勺掏取淤泥、惟法日租界及特一分局之方面、尚無動工消息云、

本市各河水微漲
北運子牙兩河平穩

本月初間、本市各河水勢、已日漸降落、日前突降大雨、各河水勢、遂略有增漲、昨日水上公安局據各河炮船報告、當日水勢情形、除子牙北運兩河平穩外、其南運、海河、仍有微漲、將錄該報告如下、㈠大紅橋子牙河、原水深一丈五尺九寸、現仍舊、㈡辛莊北運河、原水深一丈零二寸、現仍舊、㈢金鋼橋南運河、原水深四尺、現漲三寸、現水深四尺三寸、㈣大營浮橋南運河、原水深四尺五寸、現漲四寸、現水深四尺九寸㈤西常關南運河、原水深五尺二寸、現漲五寸、現水深五尺七寸、㈥東浮橋海河、原水深二丈七尺四寸、現漲一寸、現水深二丈七尺五寸、

對日經濟絕交
商會昨開會
通過辦事章程
下星期一推選辦事職員

本市商會自動發起對日經濟絕交、其辦事章程、於昨日下午四時、在商會開會討論、到十一業代表、共五十餘人、由楊西園主席、先報告起草經過、繼由秘書周和甫宣讀章程草案、旋付討論、修正通過、計共十二條、並定下星期一（十七日）開會選舉該會職員、至六時始散會、茲錄其通過之章程如次、第一條、本會由天津市販售日貨各商自動組織之、定名爲天津市商人自動對日經濟絕交委員會、第二條、本會以徹底經濟絕交、使日人覺悟、援助外交進行爲宗旨、第三條、本會擬定對日經濟絕交實施辦法如左、㈠各商外莊、停止批購日貨、應以本年七月二十五日爲截止日期、如有限期以後批定者、應自行交涉、聲明作退、㈡截止以前、所有已批未到之貨、及現存日貨、應由各商詳細造冊、報告本業公會、轉報本會考查、㈢現存貨物之銷售、應用通銷證兩種、（甲）貨件粘貼、（乙）零貨粘貼、㈣已批未到貨物之在外莊人、替手續辦畢、即行返國、㈤所有工業及使用上一切素日需要日貨者、一律改用國貨、或西洋貨爲之替代、第四條、本會之組織如左、（甲）執行委員會十七人、（乙）常務委員會五人、（丙）保管基金委員會七人、上項職員、由各同業公會代表選舉之、第五條、本會辦事分左列各科、（甲）總務科、（乙）檢查科、（丙）懲罰科、各科因事務需要、酌設僱員、其主任得由常務委員兼充之、第六條、各商已批未到及現存貨物造冊呈報後、應由本會派員、偕同各該同業公會代表檢查之、第七條、通銷證應由本會製定、發交各業公會、轉發各商應用、第八條、各商如有私行批購隱匿不報或報數不確、容心破壞者、查實後、經執行委員會議決、按貨價百分之五十、罰以救國基金、第九條、如有偽造通銷證、暗行使用、或存心不領、意圖偷售者、除將該貨全數充公外、並按貨價百分之五十、罰以救國基金、第十條、救國基金必須經執行委員議決、再爲動用、以興辦代替日貨之工廠爲限、第十一條、本會經費、由販售日貨各業公會、依檢查日貨物之價值、平均分担之、第十二條、本章程由全體大會議決施行、幷函報天津市商會備案

對日後援會
昨發反日「連索」

本市各界對日外交後援會、擬利用連索作反日之宣傳、已經大會議決、自昨日（十二日）起、該會已正式致函各界、開始發散、按反日之連索、內云有良心要愛國、愛國有良心、良心要連索、不連無良心、中國人用中國貨、算是好同胞、中國人用日本貨、就是亡國奴等語、並附有簡短宣告書云、

塾師登記
教局日內舉辦

市教育局、對於舉辦全市塾師登記事宜、業經擬有具體方案、提出市政例會通過、該局定於日內開始分區實行、

徵收營業稅
棉商有問題

本市營業稅、自官商會同開始調查後、進行頗稱順利、惟棉業公會、昨突函各同業、謂棉商既交納牙稅、營業稅即無再納之理、並一律拒絕調查等語、故本市多數棉商、均未填申請書與受官方調查、但不在公會之各棉商、牙稅雖遂期交納、此次亦有被調查者、至今是否交納營業稅、此項問題尚未解決云

國產火柴
減價運輸
北寧再展期四個月

國產火柴減價運輸、截至本月、業已滿期、鐵道部因事關提倡國產、獎勵勞工、現已決定自九月一日起、再行展期四個月、以濟商艱、而資提倡、前特咨請東北交通委員會、飭屬遵照辦理、東北委員會、當於昨日電令北寧鐵路局等遵照辦理

仁丹一千包
平安散九百瓶
區公所贈戒嚴軍警

本市各自治區公所、因戒嚴軍警、晝夜服務、殊昨勤勞、特由一、四、五、六、七、八、各自治區公所、醵資購買仁丹一千包、平安散九百瓶、派員送戒嚴司令部、分發各服務軍警聊作慰勞、所值共一百元云、

市教局開始
學齡兒童調查
經費已經批准

本市學齡兒童調查、已由市教育局提出市政會議通過、俟市府籌經費、業經市府批准、即由學生開學後、開始調查、一切在調查以先、應行預備宣傳事項、

社會調查

師生努力研究經營
生生工廠創設經過
當初僅有幾個學生現有工人數百
分設四工廠織造各種布疋及毯襪

本埠織造的事業、可謂盛極一時了、大大小小、何止幾百家、大的差不多要和南方的三友、安祿、六一等等的工廠、並駕齊驅、前些日子、本報曾調查海京洋行一次、該行除織地毯之外、還兼做其他的毛織品、規模較大、惟究不是咱們國人自營、故那時並推測到國營地毯衰落的原因、同時又把該行能大量的製造經線、供給全津的織造業的廠家、特標而出之、以喚起國人努力於織造業、所以現在我們再回來談談在本津國人自營的最大的織造廠的概況、這工廠是誰人都曉得的生生工廠、當二十年前、河北冀縣地方、有個人叫做李蔚章、他自留學日本西京工業學校、學習織造技成回國以後、就在保定第一工業學校當了教員、三句話不離本行、他在授課之餘、曾潛心的對於那時候中國紗造的事業、加以考察、才明白了在長江以北國人日常所用的紗織品、一個會做的也沒有、原來都是來自外國、於是他就向外洋購置了一部機器、糾集了幾個莘莘學子、在那學校裏開始創造織造事業的雛形、他的意思很好、一方可以使學生趁此得到實習的機會、一方說不定織造有些成就、還可以藉此推廣起來、這就是現在生生工廠當初開設時的情形、

▲……生生工廠經理李蔚章君……▼

雖然由極小的做起、可是因爲那時只有他們這一家、沒有人能夠同他們抗爭、便孤零零的大步直趨、營業漸漸發達、李君本是個窮教員、何來如許鉅大的資本、不過因爲這種事業、既沒有第二人來幹、而營業又那樣的有希望、所以很得許多資本家的信任、都願意投資擴充、匡助他的成功、而他也把歷年經營的贏餘、一共湊合成了六千餘元、還買了幾部機器、在天津開了一個小規模的織造工廠、工作的結果、每日已經可以營利到十元左右、正是民國五年的時候、

該廠又經了幾年的努力、到了民國十一年的前後、又另設一個工廠、那時的規模、已漸漸的擴大起來、一直到了近年他的生意興隆、蒸蒸日上、計前後設立了四個大工廠、四個工廠的廠址、都是開設在河北竹林村附近、二十年經營的結果、當初工人由幾個學生、如今却變成了七百個男女工人、四廠製造的物品、各有不同、一個廠專織毛線襪、汗衫、手套以及四季的針織品、一個廠專織提花布疋、完全都是用人力的、還有一個廠是專織臺呢布疋、那却用電力、綜計四廠每天的出品、可製提花線毯二十多毛、針織品四五十打、提花布四五十疋、台呢……需求如何、沒有一定的產量、該廠現在每年營業達數十萬元、銷路遍及華北各省、

現在該廠管理工人的人員、都是甄拔自以前保定工業學校同本津工業學校的學生、平均七百個工人之中、女工佔三分之一、工人的工資每人由五六元以至四十餘元不等、據說前幾年對於不受命的工人、總是加以敲打、如今已漸漸改良、變爲訓導、不過必要的時候、還不免取上述的行動、這是該廠管理工人的方針、至於組織方面、每項工作、分爲幾科、每科都有工人若干人、關於廠理機器的管理、及織染圖案的設計、都聘有專門人員担任、據過去記者參觀該廠的感想、覺得該廠的確可以算是本津方面比較規模最宏大的織造工廠、不過以後再能設法使內容組織更趨完密、管理方面、力求合理化、工人待遇、略加改善、提倡工人儲金、和工餘高尚的娛樂或運動、那麼該廠一定可以日臻完善、不僅僅是營業發達、同時爲小部分的貧民造福、……

買國貨的利益？
本期頭獎兩份！
本年第六次推銷國貨運動 七月廿一日至八月底
買國貨一元贈獎券一張頭獎得現銀百元本期蒙天津基督教幸福運動會特別捐贈頭獎一份本期共出頭獎兩份其他各獎共三千餘份
國貨售品所 開設北馬路 電話㈢一九三三 ㈢二二四九

阜陽旅津同鄉會勸募阜陽水災急賑啓事
敬啓者蚌埠紅卍字會阜陽慈善會函電皖省洪水成災尤以阜陽爲最重產蛙沉竈死者漂屍生者流離更慘命懸旦夕待賑孔殷伏乞善士仁人慨解義囊俾以捐助以挽浩刼謹爲災民請命 如蒙賜捐請送天津英租界墻子河道二四七號
阜陽旅津同鄉會謹啓

新夏時節！如何娛樂是好？
高亭今年新唱片也到了！請您快買快買
▲梅蘭芳醉酒廉錦楓▲高慶奎轅門斬子蘇秦張儀信陵君竊符救趙▲程硯秋……冢▲言菊朋魚藏劍天水關▲尚小雲玉堂春雷峰塔▲郭仲衡荀灌娘……雪艷大登殿武昭關汾河灣▲貫大元洪羊洞上天台▲譚富英失街亭▲……仙草擒黜御果園▲金少山霸王別姬審李七長亭▲秦鳳雲珊瑚傳巧報恩……南天門探母別家▲譚鳳旦殺狗勸妻花雲射鵰▲松介眉雁門關岳母刺字……媒▲黃愛玉上墳王定寶借當李桂香打柴▲小月芳玉虎神墜蝴蝶盃▲李大……▲芙然居士彩樓配武家坡
高亭公司華北總經理栢士洋行啟

靈子術功用偉大
中華太靈道本院院長王杰如博士所至有聲蜀人痛時事日非乃棄官學靈子術學成歸國在平津傳授從學算頭開私立商業英文教授陳德三君患頭痛甚劇月苦數發名醫束手去年赴平法乃求治於博士一經着手即見大效今則健飯身強經已半載不發矣其夫人孔繁……士學斯術不久諸病若失現且能爲其母治愈多年不治之頭風及腿疾斯眞靈子術之功用偉大而非他醫所及矣博士現任日租界吉野街靈子術醫院醫務長求醫求學索章附郵二分……

力古洋行印度綢緞
梨棧分銷處
凡遇顧客購貨滿二十元者
有百元之希望
當場開彩一份
以表惠顧之盛意
勿失良機早臨是幸
犧牲脫貨大賤賣三四五扣
頭彩獨得絲絨旗袍料一件
二彩獨得喬其絲絨旗袍一件
三彩獨得花印度綢旗袍一件
四彩獨得華而紗旗袍一件
五彩各得西洋絲襪一雙
八月一日起優待贈品彩彩不空

長短波無線電收發報機
軍用式 固定式 飛機式
船舶式 及廣播用
以上各機係用美國原料製或用美國最上等材料製成由經驗豐富之工程司計劃大規模製造故能適意應用效率極大貨眞價實各界惠顧
駕臨參觀無任歡迎
中國無線電業公司謹啓
總公司天津法租界馬家口電話報掛號三八〇五
分公司北平王府井大街 瀋陽大西邊門外

介紹「人獸奇觀」

黑暗的亞菲利加洲

—「人獸奇觀」女主角自述—

一部眞正偉大的影片，所以能夠轟動世界，自有牠的價值，斷斷不是用巧妙的宣傳方法所換得來的。「西線無戰事」在去年被美國影界公選爲第一偉大影片，其所以如此，自有牠的偉大的原因在。因爲牠的確能將戰爭的罪惡，依照雷馬克的原書，一一反映銀幕上，對於破壞人類安全和阻碍人類進化的戰爭，充分的加以攻擊，使觀衆看了，不期然而然對於戰爭的罪惡，更要深進一層，加以認識。這次本欄所要介紹的人獸奇觀，是去年米高梅公司一部最偉大的出品，是片將非洲實景及未開化蠻人的生活以及珍禽奇獸，一一攝出，對於文化和地理上有莫大的貢獻。米高梅爲攝製此片，曾派一千人到非洲，歷盡千辛，飽嘗各種驚險滋味，才攝製成功，玆將此片女主角愛薇娜實絲在菲洲歷險的時候寫給她母親的信譯左，（注意，此文未在本埠任何報紙任何刊物登載過）。

米高梅公司派出赴亞非利加洲實地攝製「人獸奇觀」一片的一隊人，已經告厥成功回來，這次經歷萬般險阻，實地到菲洲攝片，是自有電影史以來，最有價值的一回，值得他們常時這麼驕矜地自詡說的，關於他們所經過的驚險動魄的遭遇，這片的女主角愛薇娜實絲，寫給她母親的一疊信中，有詳細的紀載，我們認爲極有趣味，而值得一讀的，

狂暴的颶風毁壞了糧食，衣服和器械，危險的野獸的遇着，不過是這一次冒險中之一點小事罷了，全隊人之中包括有實絲女士，這片的導演汪大克 WS Van Dyke，飾做探險隊商一個角色的哈利嘉雷 Harry Carey 和第三位主角羅那度 Duncan Renaldo

經過航行，汽車，摩托車和步行，全隊人從蒙巴薩穿過坦干伊客境來到維多利亞湖，又經過烏干達保護國來到雅爾見湖，在此屬剛果一處，還派出別動隊出發熱吐魯爾森林，蒙富和巴林部等地方探險，下列的就是實絲女士寫給她

親愛的母親，你可追眞個相信我現在熱帶的地方嗎，我覺得很有稀奇，對於天氣是多麼的盪動，印度洋中和在上頭的顏色是很燦爛的，感覺上，又多麼溫和而寂靜。

這裏一切東西都多麼一點不可思議的奇幻，連我也是一樣，晚上疲憊的月光包播了全世界，我雖然在着這麼和樂而平安的大自然之中，有時還失掉了我的本性和形式，而我的精神也被夜間的模型混合了而成爲一個，我時常獨自站在船頭，把我自己失掉在無所不包括的南十字星座，這是第一次在尋常，昨晚，這是淸楚地可唯得見，爲奇異裏頭，我的意見以爲要是我的家人能夠瞧見牠，我已經覺得很幸福地樂不可支的了，那星座在我的頭因耀着，似是一種興奮而可信的指着成功的預兆

考出來，我們唯一歌聲音樂是多麼劣得可怕呵，各人都把他們喜觀的音樂調，增加一點，這麼的聲音活像土人的樂一、

我在熱那亞有一個快樂的時間，我們到過極可愛的地方旅行，羅比盧和彼地芬諾兩地我最喜歡，它們是建於山麓，在世界上最蔚藍洋海的邊涯，那裏路旁有桌子，並非言過，其實人們有在那裏吃東西，至我個鐘頭之久的，

這裏的小舟，似得可愛的白翼的鳥兒，馬兒馬車今到一個習了懶惰的感覺，這似乎在世界上並沒有別樣事情可幹，祇是乘車遍遊美麗的道路，經過浪漫的舊堡壘和龐大的石灰砲臺，右邊是洋海，左邊是意大利屬里維耶拉，

一九二九年四月廿七日禮拜五在菲洲航線舟中（未完）

毁譽全嬌

是萬惡世界的寫眞

將官場黑暗洩露無餘　主角盧克斯表情細膩

一部影片，能夠有深一層的含蓄，以及曲折的情節，微妙的表演，和襯托的富厚而劇烈的刺戟，在在都能使觀客興奮，並且有警世醒人的意義，描寫的眞摯，在在都能使功力，刻劃人生，無微不至，而對於現代不古的世風，澆薄的人心，能反映出來，實在覺得稀少，難能可貴，因爲一般出品，不是失之於纖弱，便是失之於淸淡，不能盡量宣洩，盡量摹繪，惟「毁譽全嬌」Vice Squad這部派拉蒙最新珍貴的對話巨片，確能將這萬惡的世界，描寫得絲絲入扣，針針見血，於社會人心，有極大的影響，這片的劇情，述一位少年，因被迫而聽命於官中的偵探，助桀爲虐，爲虎作倀，陷害良善，故入人罪等等作惡多端，追悔莫及，祇以處於惡勢力之下，環境壓迫，不克自新，良心上的責問，精神上的痛苦，都在面部表現出來，這是男主角盧克斯表情細緻的地方，眞令人佩服，後來便遇到他的朋友，……法官……和法官的弱妹，因爲不知他的處境和行爲，所以極尊崇他的人格，憐惜他的才能，不但委以要職，並要妻以女弟，但他又遭偵探的嫉妬，不能親近，深夜逃走，幾又醉中遇艷，幾乎被火車壓斃，得女郎的救護回家，請醫購藥，寫女郎心細如髮，柔情似水，令人發生美感，誰知女郎又被偵探所誣，被逮入獄，奔走呼號，求他昭雪，他受朋友的提携，受戀人的情愛所灌沃，然而回想到救命的恩情，再生的厚德和女郎的遇存，內心的質問與責備，不得不犧牲一切，毁壞聲譽，對簿公堂，揭穿官廳的黑暗，洩露偵探的陰謀，宣佈自己的罪狀，洗雪女郎的寃枉，慷慨淋漓，把人民蒙受官署壓迫，役吏恫嚇，赤裸裸描摹盡致，大快人心，不但是官署的當頭棒，也是社會的指南針，況主角除盧克斯之外，又有彿蘭茜飾法官之妹，海倫姜蘇飾女郎，都恰合身份，相得益彰，這片雖無驚無險，無滑稽的穿插，然而牠的價値，實超出一切，全片劇情，步步吃緊，處處宛轉，前呼後應，一氣呵成，自昨天起，便在光陸影院開始公映，中外士媛，同聲異口，讚歎牠的情節和表演，及其意義含蓄，而記者對於此片，也表示十二分的同情，拉雜書來，仍不能盡其什一也，（象予）

「毁譽全嬌」之一幕（今天在光陸開演）

歌臺叢集

◎……光明下期演「遇獅野史」，此片包羅各種珍奇動物及洪荒山林，雄獅猛虎巨蟒人熊等等，應有盡有

◎……賈克奧凱以滑稽歌唱著稱，下期明星開演之「鼠膽英雄」，即其與姜阿莎最近之合作品，

◎……正風國劇社明晚在開明公演，陶默厂准演女起解武昭關，奚嘯伯擊鼓罵曹，

商場消息

力古洋行贈彩

法租界梨棧力古洋行，自贈彩以來，顧客異常擁擠，該行所贈各彩，門門不空，一般顧客得彩者，無不笑逐顏開，

華芳牌香烟

永明人壽保險公司二十年期預定分期支款保險法

此種保險新法・係本公司就數十年之經驗・爲適合各界之需要而創設・其法有多種變通條件・任保戶選擇・故無論政商各界・是否有家庭負担・或尚未授室者・皆能適宜・此種保法之特點・即保滿十年時・保戶可預支保款之一部份・而保險單之效力・并不因此而減損・至滿十五年時・復可取出一部份・至二十年期滿・再取其餘部份・有此特點・故此新保險法・對於凡有兒女・須入學者・

麥邊洋行飛人牌月魚牌三星白蘭地酒廣告

啓者本行飛人三星白蘭地酒荷蒙各界歡迎推銷增廣用特酬謝顧客起見如買飛人牌一箱贈送酒[illegible]

天津市工務局招標修理大[illegible]浮橋

定於八月十五日下午三時在市政府當衆開標凡欲承包此項工程者務須先期到工務局領取圖樣說明書及投標章程特此佈告

經國民政府註冊 華商先施保險公司廣告

本公司開辦歷十有餘載對於火險辦理敏捷賠償迅速久蒙各界信仰凡各同胞欲謀產業安全者請移玉賜教或由電話接洽無任歡迎 司理簡韻波

辦公處天津法租界廿六號路楊福蔭路內 電話三局一八九四號 P

國民商業儲蓄銀行 額定資本港銀五百萬元

▲專營存放匯兌及銀行一切業務▼

▲存款利息優厚 ▲匯款格外克己

兩廣匯兌 手續簡捷 格外相宜

總行香港 分行廣州 上海 漢口 星嘉坡以及其他各大商埠均有代理

天津分行法租界廿六號路 電話經理室三二二四六 營業部三〇七三七 P

李君令遺失存欵存單啓事

鄙人在天津中國銀行存有定期存款洋一千元取有天字第一五一〇號存單執據該項存單業已遺失除照章向該行掛失外該項存單嗣後無論在何處發現概作無效特此聲明 P

天津惠中大飯店公記中西餐部及草球場特別啓事

逕啓者查本店前在振記時代中西餐部一切設備招待烹製定價等等多未完善致失顧客所望抱歉良深自公記接辦以來大加整頓積極刷新只設備一項已所費不貲現爲擴充營業起見特將中餐部委託榮華春飯莊承辦聘用優等司廚新法烹調姚與易牙媲美西餐部委託于君恩和負責辦理邀來北平六國飯店北京飯店著名庖師專做六國大菜各國冷熱小吃以及茶點等等手法高超菜味美妙并爲特別歡迎主顧計西餐部自七月二十日起減價一個月餐價一律九扣敬希中外嘉賓各界仕女駕臨嘗試便知言之不謬也再爲謀各界之高尚娛樂起見復請著名球藝家在本店屋頂花園用最新設計裝置草球場十八盤構造精巧式樣翻新較本市一切者高出一籌且電梯上下晝夜不停異常便利本球場擇於八月一日正式開幕務請各界仕女一齊駕臨參觀藉資消遣不勝歡迎

地址天津法租界二十六號路華中路 本飯店中西餐部啓 P

德慶恒

英租界小白樓 德慶恒 洋裝襯衫料綢葛布疋店 電話三一六一七

河北平東昇祥出品

顏色耐久 本質堅固

牀面布 最適椅套窗簾牀面之用

加寬 八十一寸 七十二寸 五十四寸

牀單布

備有專員送看貨樣

諸君好機會又來啦

新到元絲夏布三千餘疋因擴充銷路起見特別大減價帽子減價還贈彩有五百元之希望

天津盛錫福帽莊啓

第一分銷處天祥市場內 第二分銷處梨棧大街 第三分銷處北馬路國貨商場

天津電話局通告

本市南北門大街及北大關之區域自下月起改爲二局五局混合區域凡在該區域內原裝人工機各戶倘欲改裝自動機者務希在八月三十一日以前來函聲明以憑籌備其不願改裝者聽除另行通知外特此通告 P

冠生園 爲筍革命

一此筍係辣椒熬油和竹筍合製

食之醒胃提神

發明辣油燜筍

凡素食。吃麵。食粥。飲酒。久食不厭。旅行携帶便利。用爲涼盆。最爲相宜。▲每聽三毛六分▼

筍裝罐頭從未有辣油燜筍自古無惟我獨家先創製發明特點在辣油

庸報分類廣告

排列整齊 眉目分清 費錢既少 效力特大

啓事聲明 遺失徵求 房屋租售 招請待聘 一切雜事

夏令衛生

Lysol 來沙而

「來沙而」消毒藥水專防霍亂肺癆猩紅熱紅白痢疾並一切傳染病功效極大

謹防假冒

購者請認明世昌飛虎牌商標切莫購藥房零裝之僞質假來沙而是爲至要

各大藥房均有出售

華北總經理 德商世昌洋行

淋病根治法

淋病最難除根西醫俞保康對花柳科有十數年經驗特備多種新藥德國新發明透熱電機治後尿道器械毫無痛苦斷根迅速凡患淋病欲知病情輕重或曾經醫治欲知是否根斷及被有淋病嫌疑者均可至本所用精密顯微鏡檢查并備有根治梅毒之針六〇六印有淋病叢書函索附郵票一分（時間）上午十時至下午八時（地址）法租界二十六號路一〇四號

俞保康診所啓 電話三〇六三三 P

天津中國墾業銀行添設第二貨棧廣告

棧址特三區五經路四號

棧址寬敞 交通便利 如蒙惠顧 竭誠歡迎

文興里招租

法租界大沽路

單人傢俱住房十五元起

雙人家庭住房二十元起

一層家庭住房三十餘元

三樓三底洋房七十五元起

單間舖面六十五元起

交通便利清爽陰涼 衛生器具浴室齊全

廣發源經租 電話二〇一七六

壽比南山

人到大海呼救處 功服 天壽堂藥行

海狗腎健腎丸

姑嫂丸

健腎丸每瓶一元五角 姑嫂丸每瓶一元

外埠函購寄費二角郵票通用

天津總經理 法界梨棧大街北洋廣告公司廣告部 東馬路共和大藥房 小站大東公司

分售處 東馬路天瑞堂 鍋店街中西大藥房 大胡同麗生藥房 濟世藥房 P

章過雲啓事

過雲體質素弱胃病復發於本月七日赴法國醫院請醫診治住院四日本日移住馬大夫醫院醫囑尚須靜養不宜勞神親友垂注前來探視者未能一一延見抱歉萬分谷俟病愈出院定當踵門叩謝謹佈區區伏祈鑒諒 P

●或將自身商業置資本者●皆極適宜●而對於欲爲年老時儲蓄休養費者●最爲合宜●苟因能不動用此款●而儲至五六十歲時●保致由複利而累積●其數目極可觀也●欲悉詳章者函索即行寄上●華隆洋行經理英中街工部局對過一八七號 [illegible] 電話南局二一九四 天津英界菜市傍麥邊洋行謹啟

體育

明年世界運動大會 田徑賽程序公佈
我國於全運會後派員參加

明年世界運動會定在美國洛山磯城舉行、其中田徑賽自七月三十一日起至八月七日止、每日保有一項或數項之決賽、比賽時間定下午二時起、惟十項運動之二天、上午亦有比賽、如百米等項至少須經三次預複賽方達決賽、每國參加人數、以三人爲限、即以一百米而論、約有短跑好手八十名參加、初賽每次八名、共分十次舉行、每次取三名、結果剩三十名作複賽、再取其半數、半決賽時 取中八名、以作決賽之準備、其秩序如下、

七月三十一日
男子四百米中欄 初賽複賽
男子跳高 預賽決賽
男子推鉛球 預賽決賽
男子百米 初賽複賽
男子八百米 預賽
男子一萬米 決賽
女子標槍 預賽決賽

八月一日
男子百米 半決賽決賽
男子四百米中欄 決賽
男子八百米 複賽
男子三千米 預賽
擲錘 預賽決賽
女子百米 預賽半決賽

八月二日
男子百十米高欄 預賽半決賽
男子二百米 初賽決賽
男子八百米 決賽
男子五千米 預賽決賽
男子跳遠 預賽決賽

八月三日
女子擲鐵餅 預賽決賽
女子百米 決賽
男子二百米 半決賽決賽
男子百十米高欄 決賽
男子一千五百米 預賽
男子撐竿跳 預賽決賽
男子擲鐵餅 預賽決賽
女子八十米跳欄 預賽

八月四日
男子四百米 初賽複賽
男子一千五百米 決賽
男子標槍 預賽決賽
男子三級跳遠 預賽決賽
女子八百米跳欄 複賽決賽

八月五日
一百米(十項)
跳遠(十項)
男子四百米 複賽決賽
男子五千米 決賽
推鉛球(十項)
跳高(十項)
四百米(十項)

八月六日
男子四百米接力 初賽決賽
男子三千米 決賽
一百十米高欄(十項)
擲鐵餅(十項)
撐竿跳(十項)
標槍(十項)
千五百米(十項)
女子四百米接力 預賽

八月七日
男子四百米接力 複賽決賽

郝更生意見
東北大學體育主任郝更生近與記者談及、鑒於世界運動會我國從未參加、不如日本之善取法乎上、又云我國非無人才、擬於全運會時提議派選品學優良之健將參加、失敗無關宏旨、目的在得經驗、

第七次友誼籃球賽 北風退隄友
結果卅三比廿五

昨日共兩組友誼籃球賽在新學書院球場舉行、第一組爲銀狐對春雷、第二組爲北風對隄友結果列下、

銀狐勝春雷
銀狐對春雷比賽、由洪森林任裁判、在五時半開賽、該隊爲新成立者、是日爲其第一次比賽、全隊合作尙佳、春雷實力不弱、惟後衛稍欠穩健、第一時比數爲六比十、第二時爲二比二、前半時十二比八、春雷先勝、後半時春雷勢漸弱、銀狐大舉進攻、三比零、六比二、三四兩時均銀狐勝、後半時九比二、春雷敗、總計十七比十四、勝利仍屬銀狐、

銀狐	射中	罰中	犯規	得分
右鋒謝滙生	五	〇	〇	十分
左鋒俞湘	一	一	〇	三分
中鋒陳皮梅	一	一	〇	三分
右衛李祥鶴	〇	〇	〇	〇分
左衛楊志榮	〇	一	〇	一分
總計	七	三	〇	十七分

春雷	射中	罰中	犯規	得分
右鋒劉學淞	三	〇	三	六分
左鋒劉友灤	三	〇	三	六分
中鋒王若先	〇	〇	二	〇分
右衛汪家實	〇	〇	一	〇分
左衛李世琛	一	〇	一	二分
總計	七	〇	十	十四分

裁判員洪森林

北風勝隄友
第一組戰畢、北風及隄友兩隊遂登場試艦、由李友珍鳴角開球、北風全體健將出場、初接戰隄友生力軍銳不可當、先以九比八勝第一局、觀衆大震、此後北風自不甘退讓、努力奮戰、於是始終壓迫、第二時九比三、反敗爲勝、成績十七比十二、前半時告終、第三時開始、北風仍佔先、再以十比五勝、惟末一時、隄友苦苦相追、造成八六之比、後半時十六比十三、北風勝、總計三十三比二十五、隄友敗、成績列下、

北風	射中	罰中	犯規	得分
右鋒成壯懷	六	〇	〇	十二分
右鋒傅祥瑞	一	〇	〇	二分
左鋒苑廷瑞	六	二	一	十四分
中鋒武繼清	二	一	二	五分
右衛李春風	〇	〇	二	〇分
左衛宮爲育	〇	〇	三	〇分
左衛龐英	〇	〇	二	〇分
總計	十五	三	十	卅三分

隄友	射中	罰中	犯規	得分
右鋒張長江	三	二	〇	八分
左鋒胡振英	二	一	一	五分
左鋒張長清	一	一	〇	三分
中鋒高長明	二	〇	一	四分
右衛周文煜	一	一	三	三分
左衛安維勤	一	〇	一	二分
總計	十	五	六	廿五分

裁判員李友珍 檢查員童少翔

太原新聞界舉辦 夏令錦標賽
開幕禮已舉行球場人山人海 黨政要人紛贈獎品

【太原十日特約通信】太原市新聞記者聯合會舉辦之夏令錦標比賽會、經多日之積極籌備、業已就緒、各方所贈獎品、計宋哲元銀盾一個、徐永昌銀盾二個、商震銀盾一個、省黨部、市政公所、醫學專門銀盾一個、民國日報、山西大學、公安局、建設廳、各贈銀盾一個、上鐫我武維揚、民族精神、强固基礎、自强不息、冠軍等字樣、其他各機關各團體各要人、所贈獎品、如銀盾銀盃優勝旗等件甚多、價值約在二千元以上、此爲太原提倡體育空前盛舉、計參加隊數、有男子行健、龍隊、雲隊、文化隊、什麼隊、約隊、女子有蓮蒲、一女師等、共十六隊、隊員共一百六十餘人、聘張武成爲總裁判、王松壽、朱樹三等爲裁判員、該會於今日下午三時、假中山公園公共籃球場、舉行開幕典禮、推牛青蓀爲主席、各機關團體派員觀禮者、約百餘人、開會如儀後、主席報告主辦是會及提倡體育之意義後、復由參加代表省黨部蘇壽余、教育廳王䜣、市黨部李尙友等、相繼講演、末卽將記聯會全體職員及各機關代表與各參加之運動員、並各界所贈獎品、分別攝影、以資紀念、並定於四時半開始比賽、但觀衆達六千餘人、擁入兩籃球場、致各隊員無以施展技術、經軍警憲兵出而維持、終不可得、旋因觀衆愈來愈多、球場擁得水洩不通、直延至五時半、觀衆仍不稍退、不得已、遂宣告今日停止比賽、宣告停賽後、由記聯會全體召開緊急會議、討論維持辦法、結果決定在球場四週、星夜加添欄杆、並定售票辦法、(每票只限一人、售價鈔二角)、會場各種佈置、今晚業已就緒、已決定明日下午四時半、開始比賽、

世界游泳霸權(一) 日美國際大賽紀評 (衍華)
八百米東洋水怪顯神威 混式賽美監督誤算軍機
初夜十三比八日佔上風

【東京七日通信】日美國際游泳大賽初夜於八月七日晚開在神宮大泳池開幕、夏夜晴朗、淸風徐來、精神爽快、池水平靜、碧綠可親、滿場四圍、電光朗照、炫耀奪目、國際競賽之雰圍氣、熱點沸騰、青年男女、老幼觀衆、廣大看臺、頓有狹窄之感、皇族妃宮、亦駕臨貴賓席觀戰七時十分始、美國隊長克辣甫、日軍主將高石、各捧國旗魚貫入場、會長岸淸一博士讀開會辭、兩軍主將宣誓、莊重如儀式後、七時四十五分、擴聲機高唱由二百米仰泳始賽、五條水魚、反身躍入、大加利里首建功名、二百米自由式、美軍聲勢雄壯、日人失色、迨至八百米自由式、日軍始顯本領、博得全勝、積分反以十比八佔先、場內歡聲爆發、震天動地、最後一晌之混式接力泳、美國監督弗以精銳應戰、誤用新進、致遭慘敗、而日本則審慎力求奪分操勝主義、三入中配以世界選手之鶴田高石兩雄、故得勝利、結果第一日積分小計、日本得十三、美國八、閉會後、日人莫不得意揚揚、手舞足蹈、各就歸途、

二百米仰泳
㈠大加理利(美)二分三十九秒四
㈡淸川正二(日)二分四十秒二
㈢河津憲太郎(日)二分四十秒四

二百米自由式
㈠小加理利(美)二分十六秒 日本國際新紀錄
㈡基爾佛辣(美)二分十六秒二 仝上
㈢高石勝男(日)二分十六秒八 日本新紀錄

八百米自由式
㈠橫山隆志(日)十分二十五秒二 日本及國際新紀錄
㈡牧野正藏(日)十分三十三秒四 日本新紀錄
㈢武村寅雄(日)十分二十六秒 日本國際新紀錄

日本水傑發揮其長距離之快速力、有如自由艇、致美國全軍覆沒、尤以橫山之接力泳、自始至終、一氣佔先、其每匝時間如下、百米一分九秒二、二百米一二分二十六秒四、三百米一三分四四秒、四百米一五分二秒八、五百米一六分二二秒六、六百米一七分四四秒二、七百米一九分五秒、五百米之成績打破牧野所保持之六分三十二秒六、縮短九十秒、

三百米混式接力泳
㈠日本(仰泳一河津、蛙式一鶴田、自由式一高石) 三分二十八秒二 日本國際新紀錄
㈡美國(仰一華爾頓、蛙一森審勒、自一厚爾) 三分二十九秒八 日本國際新紀錄

比賽戰前、孰勝孰敗、弗容豫測、美以新進、日配老巧、此或作戰誤算、致失操勝機會、深爲美國可惜、而高石之百米自由式、計爲時五十九秒八、實爲彼自一九二七年以來、得未曾有之驚異成績、足見老將實力、當不可欺侮也、

記者盃 排球賽十七幕
南開及妙隊得勝

記者盃男女公開排球會於昨日下午四時起在浙江球場舉行第十七次比賽、是日男女二組皆爲津市之名隊、故屆時渡場參觀之各界士女、竟達數百人之多、誠一時之盛況也、比賽至六時許始得賽畢、計男子組優勝隊爲南開學校、女子組爲妙隊、今將比賽成績列下、

○三南開勝 ○青年班
男子組南開、戰青年班、四時起賽、由趙泉裁判、按南開隊實力之强、爲各隊所深知、故屆時青年班隊頗有懼敵之態、因此第一局之結果、竟爲六比廿一、此後第二局戰況、遂不如以前之懸僻、雙方表演俱臻精采、但青年班隊自仍時有不能壞空或讓球之錯誤、至最後一局、青隊勢漸盛、兩軍方開始熱烈劇戰、此後競戰成各二十分之比、後南開再獲二分、乃又勝第三局、總計三比零、青年班失敗、

南開隊員 第一排 周鋅 劉士聰 張錫祜 簡文海 第二排 鄭葆祿 林澤明 陳容 蕭濟民 第三排 劉祿昌 陸東海 張亦誠 梁錫鼎

成績				
南開	廿一	廿一	廿二	總計三
青年班	六	十一	二十	總計〇

青年班隊員 裁判員 趙泉 第一排 駱傳愛 霍士琦 馬子牌 第二排 嚴智永 劉學錡 顧翟楓 第三排 李允中 李允武 王鳳培

○三妙隊勝 ○朝陽隊
男子組賽畢、已五時許、繼續舉行女子組妙隊對朝陽之戰、妙隊實力之雄厚、在比賽會中可稱首屈一指、前者以朝陽異軍突起、三次相遇、其有一番大戰也、必矣、但出人意外、此戰竟以三比零結束、在第一局中、朝陽先以三比十一敗北、第二局朝陽風有轉勢、先以八比四佔先、此後再不振、十一比九、反爲妙隊趕過、終局廿二比二十、妙隊又勝、最後數球、朝陽之敗、實由於精神散漫所致、在最後一局、一般觀衆本料朝陽必有激烈之反攻、果然不出所料、十二比九、朝陽佔先、易向後、妙隊並未費力、即以廿一比十六再獲勝、旁觀爲朝陽助興之觀衆、莫不嘆息而去、總計三比零、妙隊優勝、

妙隊隊員 第一排 孫琇 邢纖遠 王敏貞 第二排 高佩榮 馬炳文 劉學芳 第三排 竇學敏 唐振坤 郝桂琴

成績				
妙隊	廿一	廿二	廿一	總計三
朝陽	十一	二十	十六	總計〇

朝陽隊員 裁判員 楊鈞 第一排 朱文涵 王淑貞 王秀英 第二排 翁梅舫 韓燕蓀 胡康華 第三排 王冠英 張素平 張士如

東洋一之大游泳池 (衍)

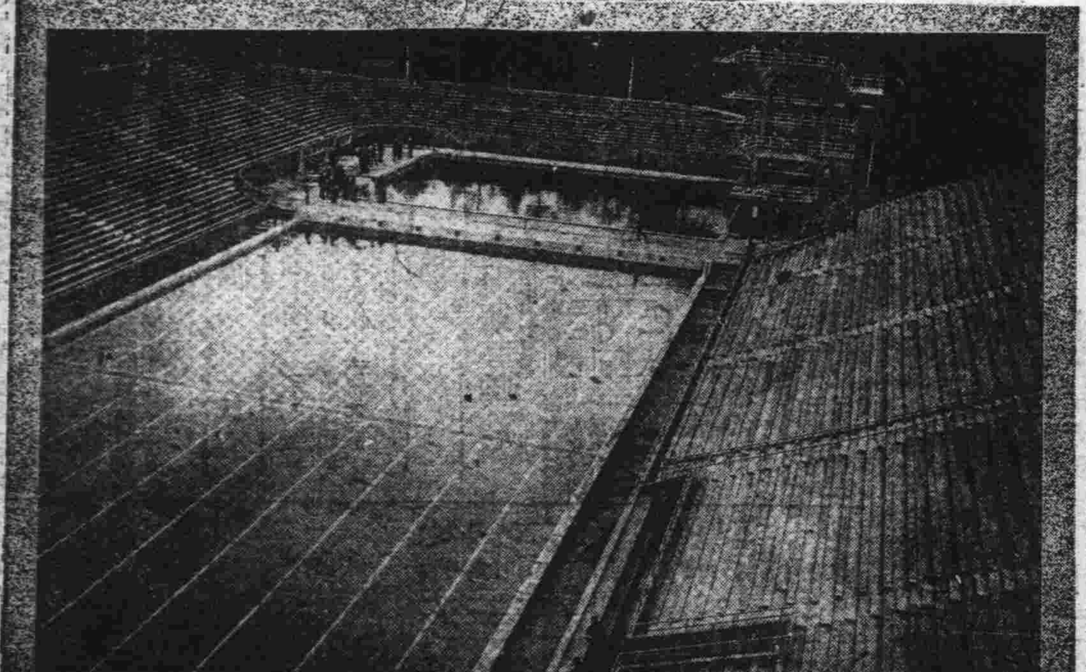

日本東京明治神宮游泳池、乃於去年運會時新設者、於今春增築看台、規模宏大、誇稱東洋一、日美國際游泳賽亦在此舉行、

夏令籃球卅五次賽

開灤公開籃球第卅五次比賽、昨日舉行、結果如下、

丙組 龍驤勝雄虎 四二比十九
丙組龍驤對雄虎五時半起賽、第一時八比三、第二時十二比四、第三時八比零、第四時十四比二、總計四十二比十九、龍驤隊勝、裁判員唐寶琹、記分員何玉璞、

乙組 劍劍勝黑黃 卅三比十八
乙組劍劍對黑黃、六時半起賽、第一時五比六、第二時十四比八、第三時十二比四、第四時二比零、總計卅三比十八、劍劍隊勝、裁判員朱寶璋、記分員何玉璞、

南華首途返港
大小廿四戰 未嘗敗北

【九日香港電】南華足球隊、九日首途返港、此行歷二十四戰、勝二十一、和三、個人成績李惠堂第一、共射三十一球、

籌備棒球賽 定明日開會

青年會體育部發起公開棒球比賽、前已誌本報、現青年會擬採用集合意見辦法、現定於明日(星期五)晚七時半在東馬路青年會開討論會、凡津市各棒球隊均可列席、聞並不另函通知云、

今日球聲

友誼足球賽 中華對北風 六時 南開
夏令籃球賽 工餘對天隆乙 五時半 霞飛對開灤乙 六時半 津電對雲燕 七時半
友誼籃球賽 保安隊對北風 四時 公安局

男籃球規則
民國廿年全國運動會 中華全國體育協進會 審定

第三章 球籃
第一條 球籃以白線結成之網、懸於黑色上金屬圈之爲之、網之結構、以球落入後能受阻而暫停者爲宜、籃口之內直徑爲十八寸、
【註】結網之白線、以三十至六十支者爲最宜、金屬圈之對徑、不宜大於八分之五寸、
第二條 籃圈應裝牢於籃板上、圈口與地面並行、其上緣離地十尺、中心與板之左右邊距離相等、圈口內邊與板面最近處距離六寸、(圈之不用側撐、而以單柄釘於板上者、較爲合用)、

第四章 球
第一條 球爲圓形、以橡皮膽實於皮囊中爲之、膽內滿儲空氣、以十三磅之氣壓爲最宜、球之圍周以三十至三十一寸爲度、重量以二十至二十二盎司爲度、
第二條 主隊應備新球一枚或舊球二枚、經裁判員之審核認可、作比賽之用、如主隊所備者爲新球、雙方均不得用以練習、如屬舊球、則客隊得任選其一、作比賽之用、並有用以練習之權、如裁判員認主隊所備之球不合用、而客隊所有者反較佳時、有權選用客隊之球、作比賽之用、

第五章 球員及替補員
第一條 每隊應有球員五人、其中以一人爲隊長、
第二條 隊長爲全隊之代表、負領導及約束全隊遊戲之責任、比賽開始前、隊長應將本隊與賽員之姓名號數及職位、向記錄員登記、球員在比賽中、如有更換號數之必要時、應隨卽報告記錄員及裁判員、隊長於必要時、得向裁判員或檢察員請求解釋或詢問事件、但其態度宜謙恭有禮、不得盛氣相向、其他球員、除本章第三第五兩條之規定外、一概不准與任何職員交言、
第三條 替補員入場前、應先將姓名號數及職位報告記錄員、待比賽成死球時、記錄員始鳴笛通知裁判員、替補員應卽在此時入場、向裁判員報告、替補員已經入場、待比賽開始後、方得再由其他球員替補、
在比賽開始前、被替出之球員、不得隨卽以替補員之名義、再行入場、
第四條 每一比賽中、球員被替出場後、除因四次侵人犯規或奪權犯規而被取消資格者外、得再行加入比賽一次、
第五條 除休息時間外、球員如未經裁判員或檢察員允許、不得離場、
第六條 全隊球員、應用不同之號數編列、號數字高至少六寸、以一寸闊之物料製成、縫備於背心之後、
【註】球員號數、最好不用一二兩字、以免職員宣告犯規者之號數時、易與罰球之數目混而不分、兩位或兩位以上之號數、亦以不用爲宜、(未完)

體育界小消息

◎體協要人章輯五、謝希雲等、均已於前數日返津、本月廿五日晚七時半在青年會開執行委員會云、(聞)
◎中華棒球會幹事古雲傑、卽日將返歸廣東原籍、故該隊定今午改選云、(函)
◎近聞華氏昆仲組織一籃球隊、定名爲「中隊」、現每日在青光籃球場練習甚勤、不日將與各隊作友誼賽云、(是)
◎興華建築公司、擬於最近期內、在租界處建築一最新游泳池、現有工程師黃君計畫一切、且實現、定當爲游泳界放一異彩云、(雨)

體育界郵筒

楊莊籃球隊鑒 示悉、敝隊準於今日星期四下午六時定到中隊場領教、請貴隊早臨爲要、 老龍頭體育會啓

花旗籃球隊鑒 敝隊是日因有他隊之約、改爲本星期日下午五時於貴場、如何、祈速覆 市廿二籃球隊啓

特別一區少年隊、市十北勇隊鑒 蒙約幸甚、茲將練習時間列後 少年隊十三日(星期四)、北勇隊十四日(星期五)時間均下午五時、地點在敝場(河北月緯路電話北局內)、如何、請覆本欄、或電知北局五七六號可也、 津電籃球隊啓

培植少年隊、雲龍隊、臥虎隊鑒 擬作首次友誼練習、培植少年星期四日、雲龍星期六日、臥虎星期日、均於下午五時半、在北寧球場恭候、卽希賜臨、 飛龍少年隊啓

中華棒球隊隊員鑒 本隊定於本月十三日(星期四)下午二時開改選大會、屆時務請早臨爲荷、地點幹事宅、 中華棒球隊隊長啓

青光足球諸隊員鑒 明日下午六時在新學球場與公餘隊作夏令公開賽、下列諸隊員務希是日早到場爲荷、茲將隊員名單列後、 周聲仁、許日東、石固、鄭桐生、于文元、鄭漢章、梁銘宗、吳克昌、周啟晃、周錫齡、嚴恭軒、杜慶祥、李基滿、于德祿、楊錫琪 青光體育會足球部啟

雲龍、楊莊籃球隊鑒 擬與雲龍於本星期六、楊莊於星期日、均下午五時半、地點貴場、如何、 瓦斯隊啟

北寧鐵路簡明行車時刻表
中華民國二十年四月廿二日重訂

下行車

站名	[illegible]	[illegible]	[illegible]	[illegible]	[illegible]	[illegible]	[illegible]
北平前門 開	五·五〇	八·二五	一二·一〇	一六·〇五	一七·一五	二〇·一五	
豐台 開	六·二〇	八·五五	一二·四五	一六·五五	一七·四〇	二〇·四八	
天津總站 開	九·二六	一一·一六	一四·三〇	一九·一六	二〇·一一	二三·四一	
天津東站 開	九·四五	一一·三五	一四·五〇	一九·三五	二〇·三〇	二三·五〇	
塘沽 開	一〇·四八	一二·二三	一五·五六			一·一〇	
唐山 開	一三·〇八	一四·三〇	一八·二〇			三·三〇	
北戴河 開	一六·〇四	一七·一六	二一·二五			七·〇九	
秦皇島 開	一六·二三	一七·四〇	二二·〇一			七·三七	
山海關 開	一七·二五	一八·二五	二二·四〇			八·二五	四·四五
錦縣 開		二一·三五	三·二五			一三·〇五	一〇·二五
溝幫子 開		二三·二五	五·〇七			一四·三五	一一·一五
大虎山 開		一·〇〇	六·一二			一五·三八	一三·二〇
皇姑屯 開		二·〇五	九·一五			一八·〇〇	一七·一五
南滿站 開		五·三〇	九·二五			一九·一五	一七·三五
遼寧總站 到		六·〇五	九·四五			一九·三八	一七·四五

上行車

站名	第四次	[illegible]	[illegible]	[illegible]	第八次	[illegible]	第六次	第十次
遼寧總站 開	〇·一〇	六·四五	九·五〇	一四·三〇				
南滿站 開	〇·四〇	七·一〇	一〇·二〇	一五·〇〇				
皇姑屯 開	一·〇〇	七·三〇	一〇·四〇	一五·二〇				
大虎山 開	五·二〇	一〇·一三	一四·〇〇	一八·三〇				
溝幫子 開	六·二八	一二·二五	一五·一〇	一九·四〇				
錦縣 開	八·一〇	一四·三〇	一六·五五	二一·〇六				
山海關 開	一二·三〇	一九·五二	二一·五五	二·五〇	五·五五			
秦皇島 開	一三·四五		二二·二八	三·一四	六·三二			
北戴河 開	一四·〇四		二三·〇六	三·四〇	六·五三			
唐山 開	一七·一〇		二·二〇	七·〇五	一〇·三三			
塘沽 開	一九·三二		五·三二	九·一二	一二·三一			
天津東站 開	二一·〇〇		六·五〇	[illegible]	一三·五九	八·〇〇	九·一五	一六·〇〇
天津總站 開	二一·一五		七·〇〇	一〇·四八	一四·二〇	八·一一	九·二六	一六·一三
豐台 開	二二·二六		九·四五	一三·五四	一七·四〇	一〇·一二	一二·〇五	一八·四八
北平前門 到	[illegible]		一〇·一〇	一四·二五	一八·二〇	一一·〇九	一二·三二	一九·二五

說明
一、平瀋直達特別快車第三及第四次每日開行
一、平浦直達特別快車第二〇一及第二〇二次每日由北平浦口雙方對開

超等 紅唇牌 香煙 各大煙店均有代售

經銷處 天津南北洋煙公司 法界梨棧 電話三〇九六四

體育新書運到
游泳術圖解 美國海倫文銳女士著
游泳規則 中華全國體育會審定
網球射擊法圖解 美國黎察士著
天津東馬路東門北 利生工廠 各種體育用品 零整批發

天津晨光中學招男女生 初中各年級高中普通科職業商科一年級英語專門部 各年級免費生 考期第一次八月十五日 第二次八月卅一日 校址天津法租界卅號路電燈房對過 簡章函索附郵一分

河北省立第一中學招生 報名第一次七月一日起十四日止 第二次七月十六日起八月十四日止 考期第一次七月十五日 第二次八月十五日 簡章函索卽寄(請附郵票) 校址天津西頭鈴鐺閣

天津私立商業學校招生 考期 日校部九月十一日 夜校部九月一日 隨時報名章程函索 校址法租界巴黎道 校長陳永壽啟

天津美育中小學校招男女生 年級 中小學各年級 職業商科一年級 報名 卽日起 職業商科注重英文數學簿記會計打字銀行 校址天津法租界西開綠牌電車道北二十四號路西頭

河北省立第一女子中學招生 考期八月二十一日(第一試)二十二日(第二試) 初中兩班八十名 高中一班三十名 校址天津特別一區大營門本校 (簡章函索卽寄)

呈教育部立案 高等商業學校招生 九月五日新生考試 附設夜學九月一日開學 校址法租界四號路 校長羅光道啓

天津私立滙文中學招生 考期八月廿一廿二日 報名每日上午八至十二時 校址南關下頭 電話二局二一六七六號 簡章函索卽寄

法漢學校夜班招生 入學資格 初學法文者入初級已學法文者按其程度插班 學費 一律免費每學期只納雜費一元 時間 每日下午七點至八點半 星期三六及星期日放假 開學日期 九月一號 報名處 本校門房 天津法租界老西開法漢學校啓

廣告 一均可登載 庸報廣告部啓

中南銀行 資本總額二千萬元實收七百五十萬元各項公積金一百十六萬餘元總行上海分行天津漢口廈門南京北平其他國內外各埠均通有 [illegible]

橫濱正金銀行 本銀行招集資本金一萬萬元正現已收足另有公積金壹億壹千五百萬元正總行設在日本橫濱已歷數十年分行設在（日本）東京 神戶 大阪 長崎 名古屋 下關（英國）倫敦（法國）巴里（德國）漢堡 柏林（非洲）亞歷大利（美國）紐約 舊金山 [illegible]

客氣不折本

自然誰都知道客氣不折本這話是不錯的不過有人雖也知道只是不能客氣因他的腸部阻壅肝火上升故而一言不合動輒咆哮如果這種人除知道那句古語之外并也知道衛生要則間服平肝導滯之清導丸則內臟健康性情自好矣　江西南昌府元隆錢莊周敬之君來書云「鄙因腸胃不健遂致大便秘結肝火上升胸悶食積屢治無功後服清導丸數劑諸症霍然精神舒暢誠保身妙品也」清導丸各藥房均有出售　或直向上海江西路四五一號　韋廉士醫生藥局函購　每瓶七角六瓶三元五角郵費不取

鹽業 金城 中南 大陸 銀行儲蓄會 第十六期結賬通告

自民國二十年一月初起至六月底止本會第十六期決算所有財產賬目業經四行監查委員暨會計師周砥檢查蓋章證明確實在此期內儲戶應得紅利保息共合週息一分照章儲各種儲金期滿日連同本金如數支付特此廣告

注意　本屆賬略函索即寄

地點

儲蓄會　上海四川路六十九號　天津英中街六十七號　漢口四民街四十五號

分會　上海虹口北四川路　五號西區卡德路一百八十號　天津宮北大街　北平 [illegible]

代理所　各地鹽業銀行　中南銀行　金城銀行　大陸銀行

中法儲蓄會第一五四次開獎結果

本屆開獎七月十五日舉行　本屆共發獎洋五萬七千一百〇五元　茲將得獎號碼開列如左

特獎一個　一三九七四　獨得洋一萬元

頭獎七個	二獎七個	三獎七個	四獎七個	五獎七個
一二三三	四四六四	六七七九	一二三〇	二六九二
二九二二	七二六六	八二八一	二一二四	二九〇九
五六五二	八九四九	九〇七八	二五五九	四三六八
九二一七	九三〇一	九三三七	七二一一	四五七九
九九三五	一〇八二六	九三九九	七二八六	五一三五
一〇三三三	一一三五四	一一〇九六	一〇九八三	七六六八
一三三一六	一三七八七	一三三六四	一一二五九	一一二四一
各得洋二千五百元	各得洋四百三十四元五角七分	各得洋二百八十九元七角一分	各得洋一百六十九元	各得洋七十二元四角三分

末尾獎五字　共計一五二三個　各得洋十五元

（號碼如有錯　仍以號單爲憑）

中法儲蓄總會北平瑞金大樓　天津總分會法租界馬家口電話三九〇二三　備有詳章承索即寄

經濟新聞

金融

標金市回跌

較前下跌七兩九錢　老頭票市亦趨返落

【上海十二日電】標金返落、較昨漲七兩九錢、全日行市經過如次、早市開盤七百七十六兩二錢、最高七百八十三兩、最低七百七十一兩三錢、收盤七百七十二兩二錢、午市開盤七百七十一兩五錢、最低七百七十一兩二錢、最高七百七十六兩五錢、收盤七百七十三兩七錢、

昨日本埠老頭票行市、開盤一百六十兩六錢、最高一百六十一兩三錢、收盤最低一百五十九兩六錢、每萬跌二百〇二兩五錢、

昨日本埠足金行市、每兩合洋一百零八元、跌一元、

平訊、昨日（十二日）平市足金價格大漲、計每公砝平一兩、合現洋一百零九元、結果較前日、每兩漲二元、

大條微漲

美銀平穩

（倫敦十一日電）大條銀行市、近遠期皆爲十二便士又八分之五、均漲十六分之一便士、

（紐約十一日電）銀塊合美金二角七分又八分之一、不變、

津洋釐續疲

昨日本埠銀元行市、開盤六錢九分三厘六二五、收盤六錢九分三厘五、每萬漲二兩五錢、

上海洋釐回疲

（上海十二日電）洋元行市、早市開盤七錢二分五厘二五、每萬跌一兩二錢五分、銀折開九分、跌六分、

債券

滬債市仍俏

（上海十二日電）本市華商證券交易所、各債除編遣下期下跌外、餘均上漲、

上午第一市

▲九六公債（八月）開盤十五元四角、收盤十五元三角五分

▲六釐（八月）開盤六十一元七角、收盤六十一元七角、

▲關稅庫券（八月）開盤五十一元九角、收盤五十一元九角、

▲編遣庫券（八月）開盤五十三元六角、收盤五十四元、

▲編遣庫券（九月）開盤五十二元七角、收盤五十二元九角、

▲裁兵庫券（八月）開盤七十四元、收盤七十四元三角、

▲裁兵庫券（九月）開盤七十四元七角、收盤七十五元一角、

▲關短（八月）開盤六十九元四角、收盤七十元零一角、

▲關短（九月）開盤六十八元一角、收盤六十八元八角、

▲善短（八月）開盤六十八元四角、收盤六十九元一角、

▲善短（九月）開盤六十七元六角、收盤六十八元二角、

▲四批捲烟（八月）開盤六十五元二角、收盤六十五元七角、

▲四批捲烟（九月）開盤六十四元三角、收盤六十四元八角、

▲念關（八月）開盤六十七元七角、收盤六十八元、

▲念關（九月）開盤六十七元二角、收盤六十七元二角、

▲念統（八月）開盤六十八元八角、收盤六十八元九角、

▲念統（九月）開盤六十八元、收盤六十八元七角、

下午第二市

▲九六公債（八月）開盤十五元五角、

▲六釐（八月）開盤六十一元七角、

▲關稅庫券（八月）開盤五十二元、

▲編遣庫券（八月）開盤五十三元八角、

▲編遣庫券（九月）開盤五十二元四角、

▲裁兵庫券（八月）開盤七十四元三角、

▲裁兵庫券（九月）開盤七十五元、

▲關短（八月）開盤七十元、

▲關短（九月）開盤六十八元七角、

▲善短（八月）開盤六十八元七角、

▲善短（九月）開盤六十七元六角、

▲四批捲烟（八月）開盤六十七元二角、

▲四批捲烟（九月）開盤六十四元二角、

▲念關（八月）開盤六十七元七角、

▲念關（九月）開盤六十六元六角、

▲念統（八月）開盤六十八元八角、

▲念統（九月）開盤六十七元六角、

下午第二市收盤、暑期停市、

平九六債轉俏

（前場現貨）

▲九六公債　開盤最低一五五五、續報一五五五、最高一五五七五、一五五五、一五五二五、收盤一五五五五、成交二十二萬、

（後場現貨）

▲九六公債　開盤最高一五五七五、續報最低一五五二五、收盤一五五五五、成交五萬、

匯兌

津申電匯不變

昨日本埠津申電匯規銀行市、開盤一千〇四十六兩五錢、不變、

棉紗

大阪三品續漲

大阪八月十二日電

	前場開盤	後場收盤
十一月	三四、二〇	三四、四五
十二月	三四、〇五	三四、四〇
一月	三三、九〇	三三、二〇

上海期紗轉漲

上海八月十二日電

	前場開盤	後場收盤
八月	一五三、七	一五三、四
九月	一五〇、四	一五〇、七
十月	一五一、三	一五一、六
十一月	一五一、八	一五一、九
十二月	一五二、一	一五二、五
一月	一五二、六	一五二、八

大阪美棉尙穩

大阪八月十二日電

	前場開盤	後場收盤
八月	二三、九五	[illegible]
九月	二三、二五	[illegible]
十月	二三、七五	[illegible]
十一月	二三、二〇	[illegible]
十二月	二三、四〇	[illegible]
一月	二三、三五	[illegible]
二月	二三、五五	[illegible]

上海棉花微俏

上海八月十二日電

	前場開盤	後場收盤
八月	三四、三五	三四、四五
十月	三四、三〇	三四、三五

紐約棉價仍落

紐約八月十一日電

	十一日	較十日
現貨	六、八五	六、九〇
十月	六、九三	六、九八
十二月	七、一二	七、二〇
一月	七、二六	七、三一
三月	七、四一	七、五〇
五月	七、六一	七、六八
七月	七、七七	七、八六

開灤 礦務總局

自七月一日起本處售煤由英噸（二二四〇磅）改用公噸（二二〇四六磅）即每噸重量爲一千基羅較英噸每噸減少三十六磅（即百分之一六）所有煤價亦即按照比例減少茲將改訂之煤價列左

煤斤種類	河東廠內交貨	送至甲區	送至乙區	送至丙區
家常塊煤	每噸十元九角五分	十一元四角	十一元六角	十一元七角
一號末煤	每噸九元五角五分	十元	十元二角	十元三角
二號末煤	每噸八元七角五分	九元二角	九元四角	九元五角
清水焦炭	每噸二十四元五角	二十五元三角	二十五元五角	廿五元五角五分

▲甲區　墻子河以內之英租界法租界及特別一區廿三號路以北之特別三區

▲乙區　墻子河以外之英租界與特別一區廿三號路以南之特別三區意租界郭莊子機莊子

▲丙區　特別二區並日租界

注意　以上三區以外地方有欲購者請來函接洽　凡購煤半噸者須照定價多加運費大洋一角

開灤礦務總局北方售品處啓

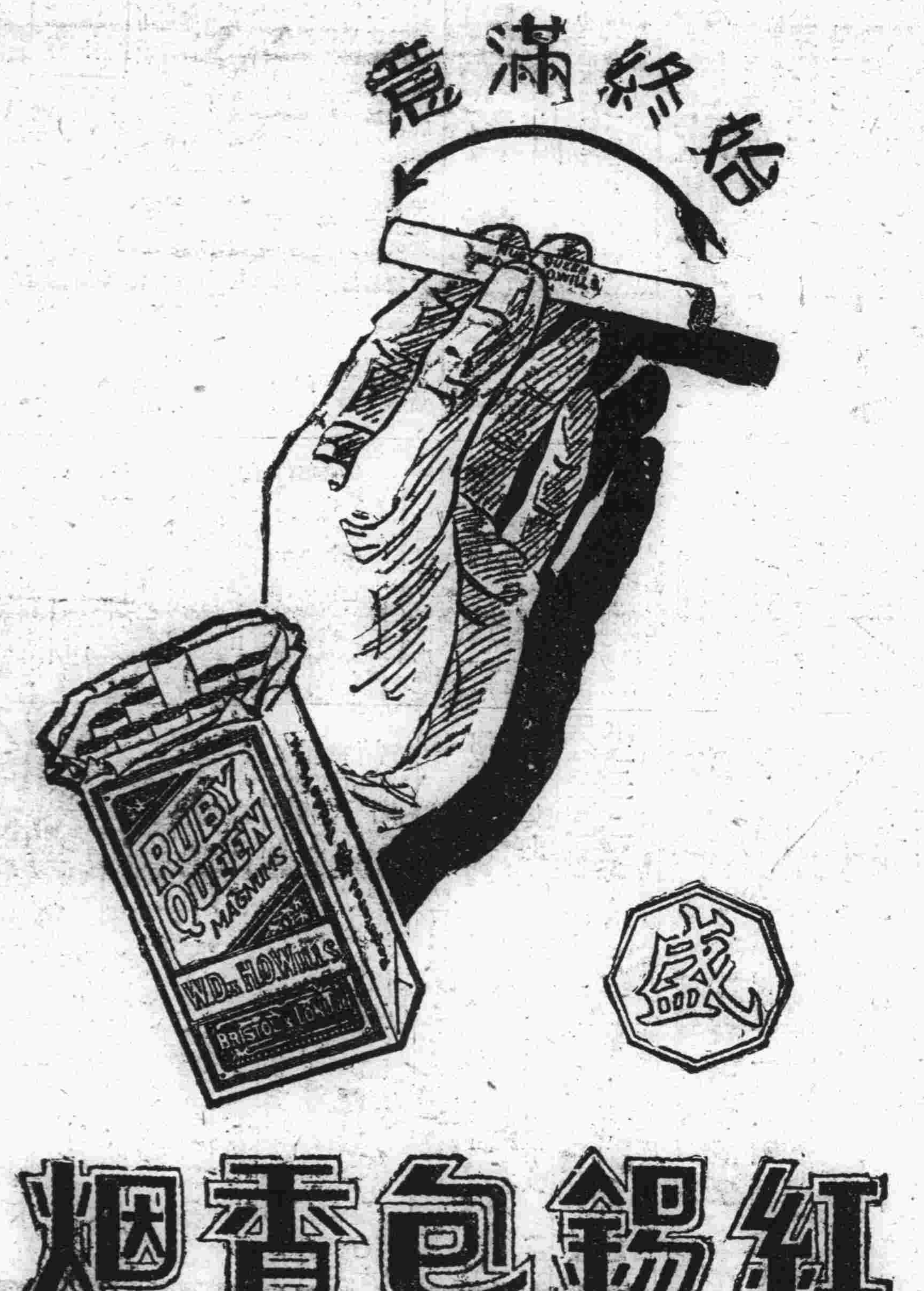

英商 福利公司

天津英租界中街

電話三一一三六

購木器傢俱諸君注意

啓者　敝公司　木器部附設木器工廠聘請高等技師選用精美材料督造一切新式木器傢俱繪圖估價等事隨意並不收費新由上海總公司運到窗簾材料及各色木器應用花布樣計五百餘種如欲購者請　駕臨　敝公司　木器部看樣定期交貨決不遲悞新到大批西蒙氏鋼鐵床配以　敝公司　精製樹棕木棉，馬鬃各種牀褥則舒適異常　賜顧諸君速臨選購爲盼

福利公司啓

地方新聞

保定各機關組織 戰地善後委員會
辦理散放賑欵賑糧事宜

【清苑十日通信】清苑縣長孫迪及保定特種公安局李恩培、前因戰事結束、所有本縣淪爲戰區各村、凡受災黎庶、理應呈請上峯、

發給撫恤

辦理善後事宜、業經請到行營賑糧、及省府賑欵、當局特於日前（八日）上午十二時、假城內蓮花池大廳、召集各機關、各法團、及城鄉各區區長、公民代表等、開第一次本縣戰地善後會議、計到場者有河北省黨部委員李東園、姚丹坡（李濟生代）、南特區主任侯潤章、公民賀藝棠、冉鵬飛、商會主席李治邦、縣屬

財務局長

張崑山、教育局長王國鎮、農會幹事李壽山、及七區區長、助理員、公民代表、四街街公所主任、並有城五鄉三公安分局長、及四關分所巡官等、計有卅餘人、濟濟一堂、頗極一時之盛、是日天氣炎熱、各委員屆時均陸續到場、茲將當場會議情形、略述於後、開會如儀、主席孫縣長、李局長、紀錄李人駿、㈠主席孫縣長報告

開會宗旨

、爲此次戰事之損失、爲近年所未有、經縣府公安局、請到行營賑糧、省府賑欵、應如何辦理善後事宜、二、討論事項、㈠孫主席提議組織清苑戰地善後委員會、決議通過、㈡內部組織、經大會討論如左、甲、縣府、黨部、公安局、財務建三局、七區鄉、四警局、商會、鄉十二小區代表各一人、並公民冉鵬飛、賀藝棠、省黨委李東園爲委員、乙、縣長、

公安局長

李東園、賀藝棠、王國鎮爲常務委員、丙、縣長、公安局長、李東園爲委員長、丁、本會設總務、調查、賑濟、監察四組、第一組總務主任徐文贍賀藝棠、由教育局派員任會計、劉旭東、劉光祥、張心餘、侯潤章任庶務、第二組調查主任王國鎮、由各鄉警官、十二小區代表、各委員任調查事宜、第三組賑濟主任劉旭初、由七區各派一人助手、並由調查人員、幫助辦理、各區所派人員如下、一區程錫侯、二區劉光祥、三區陳仲杭、四區劉冠卿、五區李壽山、六區于如江、七區曹占英、第四組

監察主任

趙紹丞、縣府、黨部、公安局各推一人、商會一人、赴各區監視放賑、戊、鄉十二小區代表、限二日選出報齊、己、由賀委員藝棠、召集開會、修正本會章則草案、定明日（九日）大會通過後、迅速組織各組成立、庚、本會所需經費 由差務處支用、辛、調查範圍、修正章則、臨時定之、壬、會址、設蓮花池、㈢散會、

紅卍字會 賑濟災黎 不遺餘力

【保定八日通信】世界紅卍字會、總津聯合救濟第一大隊、前派隊員帶領夫役、往城南各戰區、從事救濟工作、計掩埋尸骸有三百餘具、並救護受傷兵士二名、該會對各項慈善事業均不遺餘力、如救護、掩埋、施診等舉、悉熱忱普救、現因戰事結束、安謐如常、所有戰線區之各村莊、被災甚重、不但房舍成墟、田禾盡毀、且戰後餘生、難以度日、茲由北平該總會、匯來現欵數千元、該隊隊長張惟慈、擬查放急賑、日昨（七日）即派遣該隊隊員張喧盛、丁培吉、李汝印、高昭鑫、李培因等會同保定分會救護隊員安遂微、胡眞健等、率領夫役、携帶賑票、分赴城南馬莊、小李各莊、耿莊一帶、實地調查、又由總會公推申靈悟氏、會同隊員李眞提、胡曜徽、韓露沖等、分赴望都所屬之七里舖、王營子等村、調查災後情形、一俟查竣、即着手施放、以濟戰後災黎、

保定蝗災 禾苗食光 居民叫苦

【保定九日通信】保定南鄉各區、自經此次戰事以後、十室九空、雞犬不鳴、秋禾雖損毀不少、尚有晚苗之一望、乃禍不單行、第四區黃陀一帶、忽於近日發現蝗蝻、縱橫約有二三方里、禾苗已吃成光桿 農民叫苦連天、大失所望、該區區長徐振彩聞訊後、連夜馳赴該村、召集村民督促撲滅、惟面積太大、恐一時尚難撲滅盡淨、

寶坻縣政會議 議決一案

【寶坻八日通信】該縣政府日前下午一時、舉行第五十三次縣政會議、出席者、李悅賓、張恭滌、孔渭、童震亨、范欽材、陳葆祺、列席者、建設局事務員張武、教育局督學李隆光、報告事項、一、主席報告、（一）第五十二次會議紀錄、（二）最近收到重要文件、討論事項、（一）據財務局呈送刊行財政月刊經費支付概算請備案、決議、通過、此項經費、准由行政預備金動支、議畢散會、

最捷徑 南滿洲鐵路會社

振替儲金號連二一九

（事務）

（車通）大連長春相每日開往四次、特別快車添掛展望車飯車（奉天釜山間每日開往二次）臥車設備完全行旅便利

（旅館）規模宏大 房屋華麗 招接週到 定價低廉

（煤炭）……口岸貯存大批 以備各界需用

（風景）旅館設備完全他如奉天之故宮陵寢旅順之要塞戰蹟千山之層巒競秀尤足供旅行家之觀覽

▲本社……公園町 ▲支社 設在東京麹町區有樂町

銀行

公積金一百八十萬元

代理處 其他各埠及國外均有代理店及特約通匯機關

李景光受任章遏雲法律顧問

茲受章遏雲女士聘爲常年法律顧問此後如有侵害章女士名譽身體以及一切法益者本律師應盡依法保障之責此啟

本律師寓日租界秋山街西首法租界兆豐路電話三零一七五

法國 皮隆氏九一四

梅毒一症 對於自己、則有脫鼻透頂癱瘓之虞、對於子孫 則因梅毒遺傳之故、體弱而易夭殤、危害於社會國家 至深且大 治用法國眞正老牌一療梅聖藥皮隆氏九一四 從速行靜脈注射 可根本治愈 永不復發 因其功效神速 藥性和平 而價值又廉 故於全世界大醫院大醫師 一俱採用 俱極經濟 用此皮隆氏九一四 非親由也 認明皮隆氏九一四爲要 請

始創老牌

中原劇場

電話二局一五一六

今天日場

邢蘭芳 宇宙鋒

碧雲蘭 鴻鸞禧

呂正一 碰碑

梁雲橫 張九奎 頭二本鳳凰山

日場票價 大洋二角

今晚五六樓遊藝大會

五樓大戲

呂正一 雙獅圖

梁雲橫 金雁橋

趙韻聲 失街亭

馬艷雲 馬艷秋 賀后罵殿

高百歲 碧雲蘭 鬼斷家私

六樓雜耍

劉玉芳 梅花大鼓

王貞祿 文武大鼓

王兆麟 太平歌詞

姚文彬 姚少彬 改良雙簧

常旭久 單絃牌曲

田瑞祥 巧耍飛叉

張壽臣 陶湘茹 對口相聲

林紅玉 京韻大鼓

常澍田 卓二娘

劉寶全 寧武關

七樓電影開映 武俠愛情佳片 綠林俠盜

通票三角 隨意遊覽

預告 全體藝員新排明朝歷史香艷佳劇 頭二本 穿金寶扇恨 本月十五日即星期六晚公演 請駕早臨

純淨與含鐵質

帕勒托

畢竟是獸中之王

體質柔弱。咳嗽痰多。兩種帕勒托已有相當成績。久為各界所公認。然欲得良果。須購真帕勒托。第一須先認明『鹿頭商標』。第二要仔細『美國地特羅城帕克德維斯製藥公司自製』字樣。同時亦須留心裝置有否移動。或有可疑心之處。均宜察驗。庶不致悞。

各大藥房均有出售

請加入本會儲蓄

在君只不過月節微細之零用在本會除於期滿時歸還足數會本外月月另與君

絕大致富之機會

即五萬元之特獎

有志而尚在觀望諸君盍興起乎！

（函索電詢 詳章即奉）

天津萬國儲蓄會啓

Ever-Ready Blades

購時請認明此老人頭牌此爲真正「常備」刀片之標記

「常備」刀片

各別封裹保護永免病菌傳染

「常備」刀片十分衛生。由包紙以及君面。接觸之者。惟君一人。製自精鍊鋼質。不比別種之脆薄易壞。每片可剃鬚之次數更多。用之十分經濟。

上海江西路三六七號

華商新華行獨家經理

法國 山得爾巴黎 白濁丸

所到痕除 其驗無比

白濁之貽患人生終身遺一污濁痕跡服此丸則似風捲殘雲之一掃而光還我清白之身也

總經理 上海國民藥房 代理處 各埠各大藥房

凡士林 白油膏

家庭中之外傷良藥

律師李懷亮啓事

鄙人自辭去最高法院庭長後在平津兩處執行律師職務 接洽地點 北平西四巡捕廳胡同三十二號電話西局一三四八 天津現移英租界十七號路五十六號電話南局三三五八五

上海銀行招考練習生

名額 二十人 籍貫 河北省

資格 有高中二年級修業證書並須本行承認之介紹人

年歲 十九歲以下尚未結婚者

報名日期 自即日起至二十年八月二十日止報名時間每日上午九時起至下午四時止八月二十三日在本行舉行試驗另備詳章可以索閱

法租界八號路一百號

萬利牌 自磨保險剃刀

盒內有刀片三個皮帶一條

用萬利牌保險剃刀剃鬚定能使君十分滿意 請即向代售處購一萬利牌99號剃刀君將驚其價廉而物美也

本外埠各大藥房洋廣貨百貨公司均有出售

義德洋行獨家經理 英租界十九號路卅號 電話三二九一九

栢蘭氏拍賣行

啓者敝行現有八成新西洋家庭常用美觀堅固耐久並有摩登式大沙發安樂椅一堂美術飯廳傢俱兩堂樣式非時髦愛美客無上之妙品也特別減價出讓請各界士媛駕臨敝行參觀方知言之不謬也電話三二八七一

特一區中街十一號 栢蘭氏拍賣行啓 C

美記小高夫球場特別啓事

本場今爲優待學界提倡有益運動起見自即日起凡各學校學生不論何處學校祇須有校證校服足以證明者來場購票一律照碼對折但打球時間僅以上午九時至下午六時爲限逾時仍按原價辦理 敬希學界諸君聯袂光臨爲幸 C

天津中山中學 招男女生

新生 初中一年 高中一年 名額各一百二十名 插班生 初中二三年 高中二年 名額各十名

考期 八月二十四 九月十日 簡章 函索附郵票一分

男女生 備有宿舍 本校 男生大寄宿 女生 附設電話 告不招

校址 河北宇緯路西口 C

鳴謝名醫張永濤

余自政界服務多年操勞過度腎虧身衰弱患牢身不遂百般治療以致恢復今由舍親介紹會經醫科大學業國民政府註冊曆充醫官院長之大夫診治注射返老還童補血針一鳴即回復健康因身受再造故登報打張君住日租界蓬萊街樂善里九號謝航政局白愷之謹啓 C

女俠奇情驚異小說 怪女俠 洋裝一厚冊 定價洋七角

總經售處 天津日界旭街陳列館北 大陸廣告公司 C

同和醫院開幕啓事

本醫院由鄭君克明約同醫師楊樹勛王仲華助產張柏齡等組織成立於森施濟衆之懷盡用其所學之職院內設備無不精益求精新治療法中如太陽光燈紫光電機等應有盡有出診門診收費極廉尚實係赤貧並得免費除敬備定章以待取閱外特此通告 本院爲對內對外一切事務力求適法起見特聘金殿選大律師爲常年法律顧問併此聲明 院址日租界須磨街二十一番地電話二零四四六 C

3

馮氏斷癮救苦金丹

風行海內已歷六十三年成效卓著遐邇知名▲經中央衛生試驗所化驗 全國禁煙委員會張主席題贈「除毒務盡」 天津特別市衛生局 特等獎(一百分)

樓房出售或招租廣告

光明大戲院

今天日夜開演 日場三點一刻 夜場九點一刻

萬古流芳的男主角那佛羅
歐戰大觀的女主角愛都麗
江湖情俠的主角瑪絲琳黛
父恩難報的女主角甘美露

米高梅廠名貴出品香艷滑稽無聲傑作

沉醉的愛情 消魂的艷事 明星的集合 藝術的結晶

花花公子

大合串

影界美男子那佛羅作花花公子。以妖蕩的甘美露。倩媚的愛都麗。嬌小的瑪絲琳黛作羣花。蝴蝶一般的公子。在其中穿來穿去。蝶兒戀花。花兒戀蝶。花枝招展。蝶兒翻飛。比紅樓夢大觀園裏的怡紅公子。十二金釵。還要綺艷熱鬧。

▲公子的金屋、時時刻刻必藏有一個嬌、公子出門每到一處、必有一個新交好、公子坐在俱樂部、一刻之中、必有數十個女子來的電召、公子遊歷、不論海角天涯、必有鶯鶯燕燕千里追隨不辭勞、公子……公子……朋友的頭巾、佳人的帽、嗚呼噫嘻、說不盡的可笑、

下期預告

重資運津特別重演

破天荒之空前絕後影界第一冒險大片

洪荒世界禽獸逼人

暹羅野史

▲此片由世界著名冒險家「何巴」及「休塞」二人、冒險赴暹羅腹地、實地攝製、歷時十有八月、遇險數百餘次、萬死一生、始克成功、

▲暹羅腹地、一片洪荒、禽獸橫行、雄獅、巨象、猛虎、烈豹、水牛、鱷魚、巨蟒、毒蛇、蜴蜥、白猿、人熊、鴟鴞、箭豬、野鹿、穿山甲、長臂猴等等、隨時隨地、出沒無常、包羅萬象、洋洋大觀、

▲此片攝影之難、可稱空前絕後、取景之奇、可稱絕無僅有、禽獸之多、可稱充天塞地、

▲此片是冒險家破天荒的大成功、教育界有價値的大貢獻、電影界史上的大新奇、

皇宮電影院

今天日夜開演 日場三點一刻 夜場九點一刻

驚險如狂 艷情如醉 熱烈如沸 美景如畫 妙音如簧 警世如雷 名重如山 人望如歸 全部對話 有聲佳片

米高梅廠名貴出品 大明星 薛愛梨 主演

她們的私慾

劇情大概

富翁之慾在色、不管妻子女兒的幸福、只要求他的快樂、女兒之慾在白、不管父母的悲傷、家庭的破裂、只要求得到她美貌的郎君、各走極端、等到大家都破碎了、才知道以義爲利、才能得着眞利、私慾之利、只有損人而不利己、

片中靈魂

人慾的反面是道義、道義、平常不能盛過人慾、然而到了人慾橫流的時候、道義自然就會出來消滅了人慾、這就是人類的善根、這就是本片的靈魂、

特別注意

薛愛梨生平最拿手的運動、是騎馬和泅水、此片將她的本領、全搬出來、輕裝窄袖、大打馬球、玉樹臨風、翻空戲浪、在銀幕上、從來未有見過這樣的薛愛梨、不可不看、

劇的特色

薛愛梨在有聲片中最大的成功、便是此片「她們的私慾」、薛愛梨自無聲至有聲、以最美的表演除了此片、再沒見過、這片的描寫、是將人的慾望、解剖開了、分析開了、將牠一個個赤裸裸的表現出來、

票價 樓下 前排三角 後排五角 樓上六角 包廂八角 日夜同價

春和大戲院

法租界 馬家口

今天日場准演

新劇 張利聲 周石吟 紅牡丹 英雪艷 朱秋痕 鄒劍魂 關秋萍 全本 玉簪記

雜耍 楊蓮琴 鐵片大鼓 張翠華 京式大鼓 榮劍塵 頭本翠屏山 郭榮山 韓永先 拆唱雙簧 大茄子 滑稽大鼓

加演電影 錢鶯仙 任雨田 主演 (飛俠)

日場票價散座一律二角

夏季游藝大會

今天夜場院內大戲

金又琴 俞華庭 趙化南 吳鐵菴 胡碧蘭 馬連昆

六月雪 全本 殷家堡 節義 四進士 廉明

注意 炎暑已過本院游藝大會祗此一日各藝員均演拿手好戲以餉來賓良機不再敬請早臨鑒賞爲幸

屋頂新劇 張利聲 周石吟 紅牡丹 英雪艷 朱秋痕 鄒劍魂 朱孤雁 俠女伶

屋頂雜耍 楊蓮琴 鐵片大鼓 張翠華 京式大鼓 郭榮山 韓永先 拆唱雙簧 大茄子 滑稽大鼓 榮劍塵 二本翠屏山

露天電影 國產武俠 飛俠 著名佳片

通票一律二角

明天晚場大戲 俞華庭 戰冀州 馬連昆 淮代 吳鐵菴 全本一棒雪 胡碧蘭 審頭刺湯 鄧蘭卿

平安電影院(有聲電影)

北平東長安街

今天演(星期日至星期三)

米高梅公司最新珍製名貴有聲片 獨步銀壇之偉大女性嘉波主演

戀痕

溫馨柔膩良感頑艷靈性流露情緒充溢內心表演旨義精警全部對白絕世悲劇

眞光劇場

北平東華門大街

今天演(星期四至星期六)

震動全球驚心駭目超絕古今至偉至大永垂不朽世界名著

鬼門關

下午五點半無聲電影 武俠大明星克西何主演

神駒懷寶記

銀幕第一神駒白龍 銀幕第一犬旋風 助演

中央電影院

北平新華街

今天日夜開演 米高梅公司出品無聲滑稽大笑片

荒唐水兵

河北電影院

今天日夜開演 (日場三點一刻夜場八點卅分)

奇驚極險 熱烈奮張 艷情細膩 故事曲折 大火背景 警匪搏戰 義俠愛情 無聲大片

美艷女明星瑪琳聶克蓀 英武大明星柯蘭倫第 合演

救火英雄

▲繁華市上、路不拾遺、夜不閉戶、表面看來、似乎太平無事、一旦無警察維持治安、其將成何景象？崇樓巨廈、美輪美奐、一旦祝融肆虐、頃刻可成灰燼、必賴有赴湯蹈火之勇士、有捨身救人之英雄、然後可言消防、可言安全、本片有難兄難弟、一爲警察、一爲救火員、拒盜匪、赴急難、職責所在、奮不顧身、惟以一女子故、致起鬩牆之爭、劇意警惕、發人深省、一個是和平的戰士、一個是救火英雄、兄弟同戀一人、叫她何適何從、本片寫三角戀愛之心理狀態、細膩深刻、得未曾有、

▲本片情節曲折、令人捉摸不着、非到最後五分鐘、猜不出是何結果、劇旨既如此正大、情節又如此不測、表演復如此驚險、演員更如此著名、則本片之名貴、當可保證、本片有警察與盜匪之激戰、徒手奪槍、勇武可佩、本片有三場火景、一場大過一場、百尺危樓、烈燄冲天、救火員冒命登臨、驚險異常、

平安電影院

今天日夜開演 日場五點半・夜場九點二十分。

影界第一美人 瑪琳黛維絲 主演

▲情節異想天開 ▲明星美艷嬌俏 ▲對白詼諧雋永 ▲表演浪漫滑稽 ▲含義懇摯誠正 ▲穿插妙趣橫生 ▲取材舞臺名劇 ▲絕世銀幕珍品

未婚之父

米高梅廠名貴出品 滑稽浪漫對白聲片

▲黛維絲爲當代第一喜劇女明星、本片情事結構、無往不滑稽、對白處舌輸鶯簧、妙語粲蓮尤富雋永之趣、全劇選角謹嚴、異常齊整、飾老父之史密司、爲英國著名戲劇家、藝事已臻神化、

▲本片取材於舞臺名劇、曾由大戲劇家皮拉斯柯排出、在百老匯路公演、轟動一時、本片演成後、皮氏備加讚許、謂較舞臺劇尤稱成功、且爲黛維絲第一傑作云、

▲百萬富翁、老境寂寞、久苦中饋無主、忽然兒女成行、這是年少時結下孽緣、到老來演一幕傷心喜劇、

▲是骨肉、却非親血統、有天倫樂、無父女情、正名分、一場空歡喜、

▲人類究竟是「有感情的動物」、憐老憐弱、人同此心、縱然非親非故、也自有情有義、鰥寡孤獨、宜乎同病相憐、

特一區福州路
中央電影院
今天日夜開演
法國拿破崙帝故事偉大巨片
浪漫軍人
平常票價

明星大戲院
看得見　聽得見
今天兩場　下午三點一刻　九點廿分　票價　三角五角　五角八角　日夜一律
蓋世無雙凄情對白偉大片
世界聞名之俄國大文豪
托爾斯泰
生平第一部之偉大傑作
約翰鮑爾斯主演　魯碧韋爾姬主演
復活
魯碧韋爾姬具驚人之貌，懷曠世之才，在好萊塢前就有墨西哥美人之稱，一入好萊塢，就把黛麗娥的星光降落，而退避三舍，黛逢人便說魯碧比她更佳，「家花那有野花香」，便是成名之作，寰球主人慕其貌與才，聘爲「復活」的女主角，女士悉心描劃，刻意求工，於是托氏名著，得女士而益彰，男主角約翰鮑爾斯尤享盛望，曾主演「南國佳人」，「馬賽革命」及「爵士歌王」之主要歌人，在本片有極深刻之表演與極動人之歌唱
政治的毒燄，燃燒得越激烈，無告者的人格，被照耀得越偉大，所以顛沛流離的生活中，更能促成民衆之愛情友誼的偉大犧牲，這部片子一大半已經證明托氏命意最主要是想推翻萬惡專制的魔宮，建築樂園於人的良心之上，是人類革命思想的導火線，是有聲銀幕的大成功，

新新
本院特聘名噪一時轟動南北之歌舞藝術團體
集美歌舞劇社
十餘荳蔻年華之摩登少女歌舞大家日夜登台公演
風騷浪漫婀娜多姿富麗貴華艷冶絕倫的
歌舞大會
比梅蘭芳虞姬舞更婀娜
比華威夷草裙舞更風騷
比璇宮艷史影片還香艷
比好萊塢大集會還富麗
——本院挽留繼續貢獻——
節目加多……時間延長
演員皆荳蔻年華之摩登少女，多卒業於國內各著名學府，嫀首蛾眉，姿容絕代，蠻腰素口，嫵媚動人，玉腿肥胦，令人魂與俱銷，清歌曼妙，之人心爲令醉，無怪全國傾倒，讚爲藝苑奇葩也，

票價
日夜一律
樓下：前排四角　中排三角　後排二角
樓上：前排三角　後排二角　廂座六角

今天日夜節目
奏曲……
蝴蝶姑娘……
浪舞……
落花流水……
却而斯登……
小小畫家……
休息……
雙人舞……
爵士舞……
青春的悲哀……

蛺蝶電影院
今天日夜三場
三點……五點半……九點二十
——有聲銀幕新進明星——
湯姆慕爾　麥梯慕爾　羅紋慕爾
三兄弟聯合傑作
社會家庭倫理愛情歌舞聲白鉅片
三兄弟
親兄弟扮演親兄弟、一片懇摯眞誠、自然地流露於銀燈影裏令人有「世間最難得者兄弟」之感
家庭……融洩……慈祥……友愛……誠睦
匪窟……淫樂……囂張……很門……險詐
開幕是一個快樂親愛的家庭、閉幕仍是一個快樂親愛的家庭、同一空間、同一況味、令觀者起一種悲喜過異的內心反映、雖然是劇情使然、但也足見導演者用心之苦、
愈文明而繁華的都會其黑暗愈其罪惡愈多此片寫之最切
加演滑稽擊技聲白短片
馬戲奇觀
技藝新奇……笑料豐富
票價特廉　日場三點開演　樓下一律五角　樓上一律七角　童子三角　五點半開中場　樓下前排五角　後排七角　樓上一元　九點廿分夜場　樓下前排七角　後排一元　樓上一元　注意　星期六及星期日日場與夜場同價

球場健將
張君爲著名之球場健將、活潑潑地、角逐如飛、百擊百中、觀者鼓掌而稱羨之、誠不愧爲球戲之明星、
張君身體強壯、心靈聰慧、常食克寧乳粉、蓋克寧乳粉、爲補身妙品、鮮潔滋補、冲調簡便、最安全、最輕便、君欲如張君之強健、請每日食克寧可也、
各大商店均有出售

北洋大戲院
今天日夜開演兩場　電影
本院特向巴拿猛名廠選租上等最新影片，定於本月十四日（星期五）日夜映演，院址空氣新鮮，涼度適宜，票價從廉，早臨是幸
轟動全球第一滑稽驚險作戰偉大巨片二次來津
闖三關
世界聞名女大明星皮琵代妮娥主演
票價　二角　三角　四角　包廂二元　日夜一律
預告　下期換演　血滴子

天華景大戲院
今天日夜開演
趙美英
早得意緣晚大甘露寺
陳蓮舫
早三娘教子晚大甘露寺
朱小義　梁一鳴　張德發
早塔子溝晚甘露寺　換金斗甘露寺　塔子溝竹林計
林曼雲　松雪芳　徐德俊
早三娘教子晚六月雪　塔子溝竹林計　雪盃圓甘露寺

法租界勸業場樓上電話三三六四八
天宮影院
今天日夜開演（星期三至星期六）
西方故事國產奇異佳片
神燈
本片取材於世界著名小說天方夜談之神燈記、此片略述東方有一少年、歷盡萬險、獲得寶燈之故事、其中公主招駙馬、一往情深、片中有莊嚴華麗之宮殿、幽深之園囿、有丈餘長之大蟒、尺餘闊之穿山甲、大狗熊、大山狸、並有蜘蛛變化之裸體美人、情節之佳、足與月宮盜寶媲美、
早晚票價　日場三點一刻　夜場九點一刻　一律一角

光陸電影院
今天日夜兩場
派拉蒙公司三大金晶
弗蘭茜　盧克斯　海倫姜蓀
誘艷熱愛社會俠情警世聲白名構
熱烈的愛如火如荼！誘人的情纏綿蘊藉！針針見血絲絲入扣！

描寫社會的險惡…是非顛倒眞僞莫明
描寫官場的黑暗…良莠無分皂白不辨
描寫偵探的專橫…賄賂公行爪牙密佈
描寫人民的苦痛…禍福無常死生由命
毀譽全嬌
他原是正人君子因爲環境的壓迫情勢的急切不得不助桀爲虐爲虎作倀……令人歎惜！
他原是多情種子雖受優異的提攜富貴的虛榮仍不忘救命之恩繾綣之意……令人感佩！
他寧肯犧牲前程毀壞名譽承認自己的爲惡揭穿官署的黑幕偵探的罪孽……令人驚異！
他視富貴如浮雲虛榮如草芥痛悔前非誓報舊好救她的危難雪她的冤仇……令人欽敬！
美國派拉蒙影片公司出品
外加演
新聞片（派拉蒙最精有聲）
歌唱悲情片

煙之時望有鴉片嗎啡金丹海洛音等癮者乘此時機速登彼岸輕者只服一付（分八次用）重者三付（分兩星期）價費八分▲影印「功效錄」函索附郵票二分當即奉贈▲招請外埠經理處
益世保胎膏　專治婦人小產滑胎一症神效異常每四貼一元贈送功效錄
婦科金丹　專治婦女經血不調赤白帶下每料一元
總分號　西馬路講衛所西面　法租界天祥市場內　峻芝堂啟
茲將法租界西馬路門牌卅號地基一畝半大房五樓五底及下房等俱全……欲租買者請駕至法租界八號路門牌七十八號美業公司是荷　電話三局三七六二號

春城花絮

第七回　銷恨苦無方吟詩當酒　求凰空有術剪葉成圭（一五〇）　李薰風著

「關小姐的都已規定。怎麼你倒客氣起來。請你快說名目我好記載。」關麗蓉見孫逸士有些不樂趕快插口道「那麼我替你說。鄭慧珍女士跳一幕「却耳思頓」舞。一幕梅花舞。」孫逸士也提筆記下來。鄭慧珍見她給自己定了項目。她笑道。「我的跳舞非常生疏。你說的這兩項我非用一星期的功夫練習不能上台。」關麗蓉笑道。「誰又不是這樣便是我的歌唱也非溫習五六天不可。我們學校暑假最長現離開學尚有兩星期多。學生多未在平找不出一位彈鋼琴的人來。如有人能彈鋼琴。每天我們可以一同練習一下。」鄭慧珍道。「你不要愁無人彈鋼琴。我現在替你介紹一位先生。他彈的鋼琴滿好。隨兩幕跳舞。伴兩幕歌曲。總足以勝職的。」關麗蓉問道。「這人姓甚麼。是何等樣人。」鄭慧珍笑道。「你要問此人遠在千里近在目前。」關麗蓉看着孫逸士笑道。「莫非此人就是孫先生麼。」孫逸士見鄭慧珍說自己會彈鋼琴。臉上不覺微紅笑道。「關小姐休聽她一面之詞。我從前在學校附設的民衆學校教過幾天書。曾彈幾段「月明之夜」「三蝴蝶」一類簡單歌曲。若教我彈複雜的歌曲。我是辦不到的。」關麗蓉笑道。「孫先生又客氣。黎錦暉編的歌曲向來是趨重通俗曲調。音符都簡單不繁雜。「妹妹我愛你」「小妹妹的心」兩個調子更爲通常。你祗肯看上兩遍就能演奏。不信這裏有一架鋼琴我叫人去拿譜來你試試看」說着便走過鋼琴旁掀開琴蓋一面叫關麗芳去拿譜。關麗芳面上很不樂意的出去拿了兩頁譜來往鋼琴上一扔正扔在琴鍵上面立刻咚的一響。隨又回到她的座上鼓着嘴不言語直挺挺的一坐。

鄭慧珍看得明白心裏暗自好笑。便問關麗芳道「二妹你可會跳舞。」關麗芳抬頭道。「怎麼不會。我三妹也會呢。」孫逸士也知道她們的心意。連忙道。「你們既會。無妨也幇幇忙表演一幕。」關麗芬接口道。「這算得了甚麼。我在學校天天和二姐練跳舞。每星期六有兒童同樂會游藝中全有我二人的名字」孫逸士喜道。「如此甚好。你們表演甚麼節目請告訴我列入秩序表內。」鄭慧珍笑道。「對了。你們演甚麼呢。」關麗芳關麗芬二人對覷而笑。又不說演甚麼歌舞。關麗蓉見兩個妹妹都加入表演。也很喜悅。便替她們說道。「二妹和三妹可以演一齣兒童歌劇「覺悟少年」。」「會不會呢。」關麗芳道。「「覺悟少年」不就是「麻雀和小孩」麼。那小麻雀老麻雀唱飛飛飛這個樣子。是不是呢。」鄭慧珍笑道。「是呀就是麻雀和小孩呀」關麗芳道。「這個我們會我飾老麻雀。我三妹飾小麻雀。我們已演過好多次」鄭慧珍道「既然演過。我們就定爲「麻雀和小孩」罷」關麗芳道。「不要忙

分類廣告

本欄廣告每一格以五號字六行爲限每日收刊費大洋三角

通告

仙宮通告　八月廿五日下午八點在本店開股東大會除另專函通知外特此佈達務望各股東屆時蒞臨爲禱

徵求

徵求女友　某君南籍初次來津品行端正爲廣交際起見徵求女友數位互換智識不論婚姻亦非藉此推銷及借貸等事凡我女友欲識者請投函本報第十五號信箱並請叙明履歷

聲明

遺失聲明　茲遺失中原公司儲蓄部活期儲蓄五一五三號摺一扣除在該公司掛失外特登報聲明作廢無效　張樹源謹啟

啟者茲有大陸銀行儲蓄部旭字第五千三百八十一號與五千三百八十二號二摺並有圖章在內均已遺失除在該行具保掛失外倘落於何人之手一概作廢此啓　滿鐵僱員謹啟

招生

私立中華新醫校　二期招生　分函授面授男女均可索章附郵四分法界泰康市場一號開學本校出版醫藥雜誌每份五分　天津

飲食

教授簿記英文　富有經驗簿記專家英人教授新式商業簿記英文收新生有志學習者請駕臨或函十六號路五十五號接洽每日上午十一時至十二時下午二時至三時

平西香山靜宜園內　香山飯店　房間　西餐　甲等每日二元　乙等每日一元　特別房飯每位六元　早茶八角　午餐一元　三點茶五角　晚餐一元七角　詳細章程函索即寄電話香山分局十一號

紫竹林　中西精美點心冷熱西菜　宴會外隨時俱可　中西菜點價目從廉　電話南局一五七七　法租界馬家口

北戴河中央大飯店　西山西經路廿三號三合洋行對過　本飯店建造最新式樓房近臨海濱空氣新鮮花園廣大內設網球室清潔浴室新式電燈電鈴旅客便利聘請名廚精調英法大菜定價低廉應酬週到最廉之房間每位每日房飯洋陸元每月一百五十元顧蒙光顧無任歡迎　本飯店主人謹啓

命相

虛一居士　數理命課　寓日本花園後大同公寓　每日上午十二時至下午八時候教　課潤四角　流年一元

拍賣

亞洛洋行拍賣廣告　本行創立於西曆一千九百年專代理拍賣業務並實賣各種日常用品佣金克己津行設於英租界大沽路信中大樓樓下每逢星期三星期六舉行公開拍賣如有買者本行面詢可也

醫生

西醫黃實存　專門慢性病　砂眼特新治療　肺癆性淋病及副症　胃腸病精神結核神經科　英租界耀華里八十一號　門診下午一時至五時　電話三局二二一七號

天津公立女醫局　專門婦科兒科　東門外法界馬家口基泰大樓五號　電話三一九四五號　急診接生隨請隨到

中醫師薛潤珊　午前門診　午後出診　精治婦女崩漏經帶胎前產後嬰兒疳驚吐瀉痘疹擅長溫邪時疫癆病咯血　北關下增元棧　電話六局一一○○

美國醫學博士姜愛蘭女士　診所英租界二號路二二○號　門診時刻上午九點至十二點下午二點至四點　出診電約　急症接生隨請隨到　電話南局三一七二號

陸觀虎醫士　門診上午七點起下午八點止　出診下午三點起　電話三二三三號　醫室法界卅二號路泰豐里

婦產小兒科　女醫陳善理　診所法界花園南四十九號　電話三○一六六　門診時間上午九時至十二時下午二時至五時　急症接生隨請隨到

汪君碩書畫潤例　辛未正月重訂　篆隸行楷整張四尺五元五尺六元六尺八元八尺十元　屏條減半　楹聯四尺四元五尺五元六尺六元　扇面每件三元　手卷冊頁每頁二元　山水整張三尺以內每方尺四元加半再大遞加　不足尺以足尺論　橫幅加半屏條直幅照整張例折算　摺扇每件五元　點品加倍　潤資先惠　墨費加一　收件處天津法租界各大紙店

長樂園津號新張廣告　本號以新法製牛肉乾各等肉鬆及外洋罐頭名貴點心經理廣東各色名產　比較各家實爲特別　東馬路肉業公所　電話三三三四九

旅行一覽

輪船出口日期表

◎開往烟台威海衛上海

船名	日期	公司
通州丸	八月十三日	太古
奉天丸	八月十六日	太古
定生丸	八月十日	怡和
阜生丸	八月十四日	怡和
利生丸	八月十八日	怡和

◎開往門司神戶

船名	日期	公司
長江丸	八月十七日	大阪
長安丸	八月十三日	大阪
長城丸	八月廿二日	大阪
南嶺丸	八月十五日	近海
北嶺丸	八月廿四日	近海
景山丸	八月二十日	近海

◎開往大連上海福州

船名	日期	公司
長沙丸	九月一日	大阪
福建丸	八月廿一日	大阪

◎開往大連

船名	日期	公司
濟通丸	八月十一日	大連
天潮丸	八月十五日	大連

◎開往烟台青島上海

船名	日期	公司
長平丸	八月廿二日	大連
天津丸	八月十六日	大連

◎開往青島大連上海

船名	日期	公司
唐山丸	八月廿三日	日清
華山丸	八月十五日	日清

◎開往大連橫濱

船名	日期	公司
河南丸	八月十五日	大阪

中國旅行社報告

火車開行時刻表

◎平津特別快車

(天津開)	(北平到)
上午九、一五	正午十二、十二
下午四、○○	下午七、十五

(北平開)	(天津到)
下午四、二五	下午七、二五
下午八、一五	下午十二、○○

◎津浦特別快車

站	時刻
天津開	下午九點三十分
濟南開	上午十點三十五分
徐州開	下午十點五十分
浦口到	上午九點四十分
浦口開	下午七分
徐州開	上午六點四十五點
濟南開	下午六點四十分
天津到	上午七點三十分

◎津浦普通快車

站	時刻
天津開	上午八點五十分
濟南開	下午九點四十分
徐州開	上午九點四十九分
浦口到	下午八點三十分
浦口開	上午十點
徐州開	下午九點三十六分
濟南開	上午十點○六分
天津到	下午十二點二十二分

注意　津浦特別快車每天有平奉鐵路行車時刻請參閱平奉路行車時刻表廣告

粘鏷木板公司廣告　本公司自開辦以來歷經十載所出之各種粘板久蒙各界所讚許今因營業發達擴充之新工廠並添購最新式機器能作四尺寬一丈七尺長之粘板薄厚俱全物美價廉用做木器傢俱裝板等等堅固耐久花紋美麗早爲各界所嘉獎本公司並承做各種運貨木箱即皮毛箱草帽辮箱核桃仁箱茶葉箱等等價目從廉惠顧請君駕臨無任歡迎　總公司老西開大同橋下電話三二五五四號　分銷處南馬路榮業大街北口電話二○一八五號

利華放款公司　利息輕微　信用昭著　專辦珠寶典當　買賣各種珍珠首飾寶石　天津英界中街匯豐大樓由旁門升梯直達三樓　電話三三六七九

真正美華新減價預告　遷移新址擴充門面　法租界美華新洗染公司出滬分設津門歷有年所素以洗染男女中西呢絨衣服草帽呢帽氈帽名聞三津今又擴充營業特在光明電影院傍裝修門面承接各種洗染衣料等等照價八扣以副新老主顧之雅意不日即將開幕惠顧諸君盍興乎來

雜件　同公寓

電烙鐵　格破賤賣　英工部局電務處謹白　電話三三六五五六號　英中街一百七十五號　每箇大洋七元五角

利喊洋行　白金鑽嵌　鑽石首飾　鐘表飯具　文具玩物　英租界中街　電話三二六○三

中國銀行　竭誠爲社會服務　努力謀顧客便利

四時戒烟靈藥可戒

夫鴉片爲害人盡皆知雖欲脫離恨無良方誠爲終身憾事本醫院此經年研究始克製成試驗計冊毫無毒質各省拒毒會採用確實證明鴉片嗎啡金丹之毒此藥純係解毒性質照常辦公附延期完全斷癮除根並無流弊眠吐瀉痛苦仍如平日四時可戒百試百效服藥日後不知覺間見烟自厭精神煥發飲食增加終身痼疾揮之使去眞稱戒烟靈藥服法列下▲第一付服法服藥在吸烟以前吸烟幾次服藥亦幾次照常吸烟最要者每日大便一次其色甚黃即平日所聚於五臟烟毒由大小便排出服藥經六七日後烟即不想再吸▲第二付服法同前恐戒烟後身體稍弱速服此藥功能補氣血强壯筋骨飲食增加服畢繼服第三付此藥能搜盡毒日後永不再犯定價全料十五元▲外埠加郵費根角▲批發處志新醫院寓天津中日交界蓬莊子信利馬車行西榮德里▲緊要聲明贈送戒烟寶鑑函索即寄本院發明戒烟靈藥二十餘年行銷以來久爲各界讚許近有無恥之徒影射假藥隨樂贈送認衆爲券上印本院院長小照以資證請購者注意

律師孫鶴鳴　張世勳　天津義租界三馬路二十號　電話四○三八七　唐山福星村樂條西街　電話二○四

律師李炳陽　偕同　日租界吉野街十八號　電話二局二○七六號　北平新華門內西四牌樓

律師王福同　入法租界紫竹林大沽路四十號　電話南局三三九　二八衛大街

律師包振　逸盦　天津日租界旭街德里十號　電話二局二○

律師張士駿　還居　日租界福島街十四號　電話二局二二○五號

律師夏彥藻　琴西　日租界電報局西仁壽里　電話二局○七九四號

老九章　▲全絲真蔴　華爾紗　▲夏季應時　新花衣料　▲極細圓絲　高夏布　▲歷年各種　紗類二三扣　全部大減價　廿五天　國歷七月一日起

天津日租界　共立醫院　▲專治　內科　外科　小兒科　產婦人科　皮膚科　耳鼻咽喉科　眼科　▲另設　X光線科　人工太陽燈科　並電氣化學的治療法　▲本院各科均有專門醫學博士主任　▲病室產室設備完全隨時入院　▲病理及衛生之理化學試驗　▲各種治療針及預防針並有瀉得狂犬咬傷預防針　▲產婆收生不拘早晚　▲門診午前九點至十二點午後兩點至五點　▲往診均在午後但有急症不在其限　▲地址日租界福島街老電燈房舊址　▲電話　事務室二○○八　公衆用二三一二

眼科◆內科　德國醫科大學畢業　院長女醫中村唯子　產科婦　古武城强女　時間上午九點下午六點　日界秀壽街　同仁醫院　電話二零三七零

法律解釋類編　本書將大理院最高法院司法院四百餘解釋按照現行法令章節用洋紙精裝至最近一厚冊七月底出版定價四元出版前預約六扣郵費兩角發售處天津日租界橘街華園里律師老遇春事務所電話二局二○三六號再刑法釋義將出售購者從

天津花柳病診療所　地址法租界綠牌電車道東亞醫院對過　電話三二九三一　專治梅毒淋病魚口下疳白帶一般皮膚病性病及其轉移症兼治內外各科有奇特良藥新銀及鈉六○六(即九一四)及鈷劑注射由三元起　淋病特別短期除根星期及紀念日照常診治新法戒煙短期戒淨　手續簡便　門診上午九時至十二時下午四時至九時　隨時出診　大小面議　花柳科醫學士殷壽增　劉詔忱啓

第威德痔瘡膏

痛癢凸凹　●藥到痔除●

痔瘡之爲物。或奇痛如刺。或奇癢難忍。或凹在內。或凸在外。一經流膿出血。坐臥不安。然而一經敷用第威德痔瘡膏。便能消毒殺蟲。止痛生肌。且可永不復發。是何以故。良以此膏藥料。非常精純。清涼舒適。包愈斷根。管端附有特製射藥器。用時塞入肛門。藥力直達患處。既不沾污衣服。又無猥褻之弊。誠當世治痔之無上妙品也。▲各大藥房▲均有出售

催眠術

催眠術效能　▲活催眠術　戒除煙酒賭博性情　改造子弟品性　偵探秘密案情　抵抗陰謀仇害　破除迷信見解　治療奇難病症　教化學生品性　導誘聽從信服　審判底蘊凶頑　鑑察險狠不明　涵養無畏精神

催眠術應用於遊戲（催眠術應用範圍極廣不勝贅述）　停脈假死　會見亡魂　水成美酒　肉體架橋　透視圓光　臥遊世界　土化黃金　針刺不痛　幻狐幻鬼　身首分飛　人變禽獸　縮地談心　……不勝枚舉

催眠術非魔術。非邪術。尤非狹淺的一藝子術。當是心靈活用的學術。無論何人於經本會指導。有三十小時練習可成功於催眠術。全科。本會爲中國最早提倡催眠術機關。已開辦二十年。會中設有函授部。凡在郵政可通之地。即可通信學習。備有章程刊物。函索即寄。上海海寧路廿五號甲洋房

中國心靈研究會啓

麝香化血丹　此藥神奇效驗決非本堂自誇現恐外間影射假冒特加印主人像片在九藥之上購者留心　此丹專治婦女經閉不通三五個月不見婦女年久經閉神昏肚大成形似有鬼胎病婦女一切雜症面黃肌瘦嘔吐惡心腰痠腹脹氣塊墮胎病此丹只用一付立下　重者三付百病化爲血水保險不傷孕婦忌服▲定價每付二元加料四元

保險停孕丹　婦人最危險莫過於臨產艱難血暈血迷多病甚而危及生命至於孕後打胎不如預先防避好在此藥一盒只能停孕二年服後平安健壯確爲婦女延壽仙丹▲小盒三元一大盒五元服法另有詳單

淋病一盒藥　敢解淋濁神藥　如有人證明此藥無效者不但退洋並包賠車資此藥服用後偏體輕鬆立愈非常簡單速快無論新久白濁淋淋下淋濁此九只用一盒完全包愈　經年不斷用過千方百藥不好洗療注射無效者奇方奇藥與市井各種成方藥的確有所不同男婦淋濁完全包愈　小盒二元大盒四元

天津久春堂藥房　分銷處濟南西門內高都司巷久春堂　開設日租界新旅社北橋立街對門函購各藥外加郵費二角款到寄藥　回決無遲誤

◆本報發售康南海墨蹟及意相日常生活書存無多購者從速

東亞之南滿洲鐵路株式會社　電報掛號 MANTETSU　(聯運) 本社各要站與日本鐵道省及中華民國國有鐵路東省鐵路之各要站互相辦理聯運事務　(經營) 大連旅順長春奉天星浦各大和旅館　(發售) 撫順烟台出產煤炭常在滿洲及東亞各地　(沿途) 大連旅順星浦黃金台之海岸風景絕佳本路特加意經營湯崗子五龍背之溫泉設有溫泉旅館　▲支所設在北平東長安街十三號　▲本社設在大連市東公園町

大陸銀行　股本五百萬元　營業　經營商業銀行一切業務兼營儲蓄信託貨棧保管等附業　總分行　天津北平濟南青島哈爾濱上海